

RESUMEN

1.-Diagnostico del área de estudio.

Durante el año 1977 y parte de 1978, la asociación San Jacinto conformada por: La Empresa Nacional de Electricidad (ENDE), la Corporación de Desarrollo Regional de Tarija (CODETAR), y los Servicios Eléctricos de Tarija (SETAR) junto al consorcio internacional de consultoría SOFRELEC de Francia y CONSA de Bolivia, realizan el estudio de factibilidad para la realización de un proyecto de construcción de una presa de embalse denominado “Proyecto Múltiple San Jacinto”

El proyecto considerado está ubicado sobre el río Tolomosa, a 7 Km aproximadamente al Sud-Este de la ciudad de Tarija.

El río Tolomosa tiene sus nacientes en la cordillera de Taxara a 3.500 metros de altura sobre el nivel del mar, aproximadamente.

Las coordenadas del sitio son las siguientes: Latitud Sur: 21° 35' 45" Longitud Oeste: 64° 43' 30".

La precipitación se caracteriza por periodos relativamente cortos de lluvias (Noviembre-Abril), con regímenes de precipitaciones muy variables en cuanto a frecuencia e intensidad y con un periodo largo de estiaje (Mayo-Octubre), periodo en el cual es más notorio el déficit de agua en las subcuencas del Río Santa Ana.

La temperatura media del área del embalse, comunidad de de San Jacinto oscila alrededor de los 17.4° C. con máximas durante el periodo de verano de aproximadamente 39.4°C. En cuanto a las mínimas registradas éstas alcanzan los -8°C. Sobre todo durante el invierno que por las características de la zona la humedad es un factor decisivo para alcanzar estos valores extremos

Los meses con humedad relativa más alta que son: enero, febrero y marzo con valores cercanos a 80% de humedad, mientras que en junio y julio este valor es alrededor del 35%

2.- Objetivo.

Evaluar el uso del agua y el comportamiento hidráulico del embalse “San Jacinto”, utilizando los datos medidos reales luego de 20 años de funcionamiento.

3.- Generalidades.

El embalse “San Jacinto” se encuentra ubicado aproximadamente a 7 Km de la ciudad de Tarija y se encuentra formado por el dique La Tablada, el angosto de San Jacinto donde se encuentra construida la presa de doble curvatura y su principal aportante es el río Tolomosa.

La presa de “San Jacinto” es una bóveda de hormigón de doble curvatura, ubicada en el Angosto de San Jacinto.

La máxima altura es de 44.50 m, y la longitud del coronamiento excede los 100 m.

Las obras hidráulicas de la presa comprenden un vertedero libre con umbral calado a la cota 1882.50 m.s.n.m. y de 900 m³/s de capacidad de evacuación cuando se produce la máxima crecida (periodo de retorno de 10000 años) que eleva el nivel del embalse hasta la cota máxima de 1887.00 m.s.n.m.

Dos desagües de fondo con umbral calado a la cota de 1852.50 m.s.n.m. y capaces de evacuar un caudal máximo de 60 m³/s, servidos por un juego de dos compuertas, una tipo vagón y otra tipo sector de circunferencia para cada desagüe.

El macizo de la Tablada, que rodea naturalmente el embalse en el lado Este, está constituido de sedimentos lacustres cuaternarios más o menos permeables y erosionables.

El dique de la tablada tiene un volumen total aproximado de 1650 m³, una altura máxima de 33 m, y una longitud de 2790 m.

El circuito hidráulico incluye una toma de agua, una galería de conducción de 705 m. de longitud y 2.70 m. de diámetro, una chimenea de equilibrio de 36.36 metros de alto y 6.50 m. de diámetro interior.

Comprende también una galería blindada de 60 metros de longitud y diámetro interior de 2.70 m., una cámara de válvulas y dos tuberías forzadas de 70 m y de 1.60 m. de diámetro interior.

En el sector de la entrada a la planta hidroeléctrica, las dos tuberías forzadas se dividen en cuatro conductos forzados de 1.10 m. de diámetro interior, mismos que después de un corto recorrido, llevan las aguas hacia un número igual de turbinas Francis de eje horizontal.

La planta hidroeléctrica está constituida por un edificio principal, locales técnicos para la central, y un canal de descarga.

La potencia máxima instalada es de 7.4 MW en dos grupos de 3.7 MW que comprenden cada uno de un alternador de 3.7 MW y dos turbinas Francis de 1837 KW/h de potencia con una altura nominal de 51 metros. Los ejes de las turbinas están ubicados a la cota 1829.85 m.s.n.m. y la restitución está a la cota 1827.00 m.s.n.m. en el extremo aguas debajo de la losa de esta estructura. El salto varía entre los dos extremos de 55.50 m. como máximo y 44.70 m. como mínimo.

La obra de toma de la central hidroeléctrica está compuesta de una torres de hormigón armado de 26.35 m de altura, fundada sobre roca en el nivel 1862.95. En el nivel 1889.30 tiene una plataforma desde donde se comanda el sistema de cierre y apertura de las compuertas y extracción de la rejilla de entrada.

Esta obra se encuentra ubicada a 150 m. aguas arriba del margen izquierda de la presa.

4.- Riego.

Para realizar una evaluación de los volúmenes de irrigación del embalse, se realizará un balance comparativo entre los datos proyectados en el estudio de pre inversión y los datos reales medidos.

Dicho balance es de mucha importancia ya que gracias a él, tendremos una idea de cómo y cuanto de agua se ha utilizado en irrigación, y si dichas cantidades corresponden a las proyecciones realizadas en el estudio de pre inversión.

A continuación se presenta el balance comparativo.

Balance Comparativo Mensual

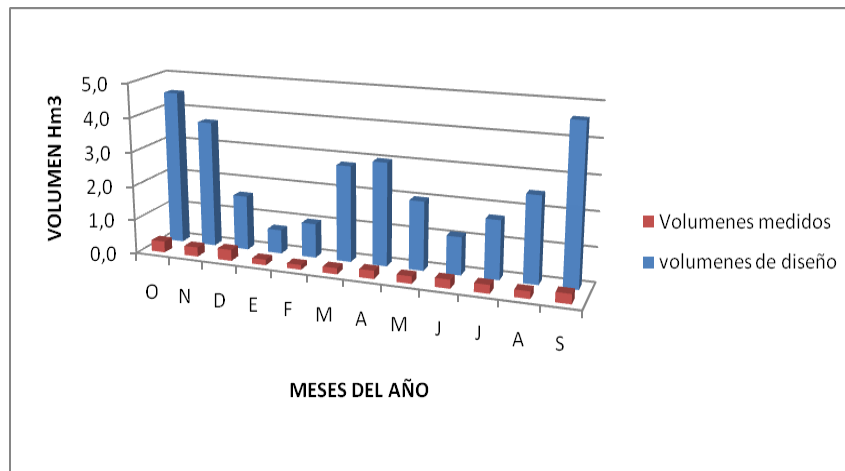

Variabilidad Volumétrica en Irrigación

MESES	-	O	N	D	E	F	M	A	M	J	J	A	S
PROYECTO	Hm³	4,50	3,70	1,60	0,70	1,00	2,80	3,00	2,00	1,10	1,70	2,50	4,60
REALES	Hm³	0,33	0,27	0,33	0,16	0,14	0,18	0,24	0,21	0,26	0,25	0,21	0,28
VARIABILIDAD	-	13,83	13,58	4,92	4,29	7,18	15,79	12,55	9,38	4,29	6,85	11,85	16,29

Se puede observar que se presenta una variabilidad máxima producida en el mes de septiembre de 16.29 y una variabilidad mínima en el mes de enero de 4.29, la variabilidad media mensual asciende a 10.07.

Se puede constatar que ya transcurridos 20 años de funcionamiento del embalse correspondiente al 40 % de su vida útil, solo el 27 % (1800 hectáreas de 6387 hectáreas de área de influencia del Proyecto Múltiple “San Jacinto”) de las hectáreas del total de terreno dentro del área de influencia del proyecto son regadas.

La lenta aplicación de los diferentes sistemas de riego se deben mayormente a la falta de financiamiento para la construcción de las diferentes infraestructuras de irrigación, además de inicio retrasado de la construcción de la aducción principal (1991-1994) y como también la lenta construcción de la red de distribución de riego (inicio 1995 inicio de obras en pequeñas escala, y a partir de 1998 con mayor impulso).

5.-Energía hidroeléctrica.

La Central Hidroeléctrica San Jacinto forma parte del Sistema de Tarija, está constituida por dos unidades generadoras, cada una de ellas equipadas con dos turbinas tipo Francis de eje horizontal, con una potencia total de 7.4 MW.

De la misma forma que el riego para realizar una evaluación de los volúmenes de agua destinadas a generación de energía hidroeléctrica del embalse, se realizará un balance comparativo entre los datos proyectados en el estudio de pre inversión y los datos reales medidos.

A continuación se presenta el gráfico comparativo de balance de generación de energía.

Balance Comparativo Mensual

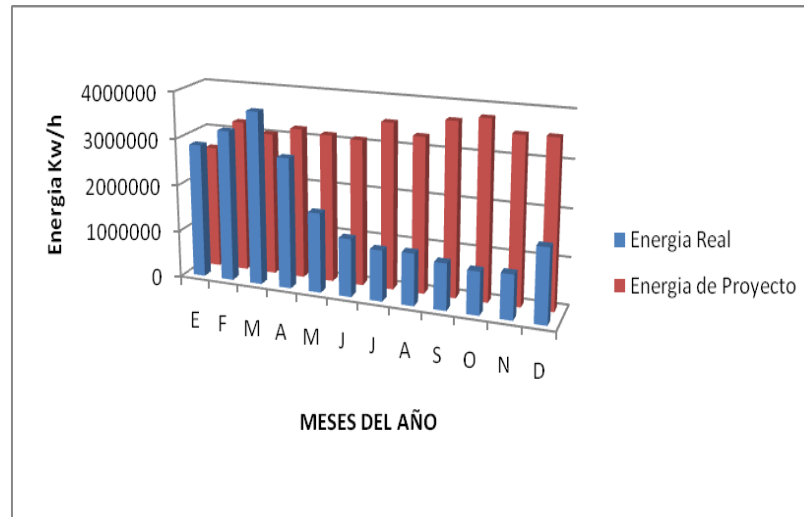

Variabilidad de Generación Eléctrica Kw/h

MESES	REALES KW/h	DISEÑO KW/h	VARIABILIDAD
-	-	-	-
E	2855091,98	2620000	0,92
F	3212440,07	3240000	1,01
M	3677447,13	3040000	0,83
A	2771896,25	3210000	1,16
M	1690725,04	3140000	1,86
J	1228045,80	3100000	2,52
J	1076093,38	3520000	3,27
A	1099651,14	3290000	2,99
S	984625,52	3670000	3,73
O	908333,67	3780000	4,16
N	940762,67	3510000	3,73
D	1570561,88	3520000	2,24

Se obtuvo una variabilidad máxima de 4.16 en el mes de octubre y una variabilidad mínima de 0.83 en el mes de marzo, siendo el promedio de variabilidad mensual de 2.37.

6.-Agua potable.

Aunque no es un fin del proyecto, el embalse “San Jacinto”, durante algunos años abasteció de agua a la ciudad de Tarija, ha pedido de Cosaalt.

Debido a que en el estudio de pre-inversión no se realizó una proyección de uso de agua embalsada para agua potable, no realizaremos ninguna comparación entre el proyecto y la actualidad como lo estuvimos haciendo, simplemente nos limitaremos a indicar el comportamiento de la dotación de agua a través de los años.

Dotación Mensual y Anual

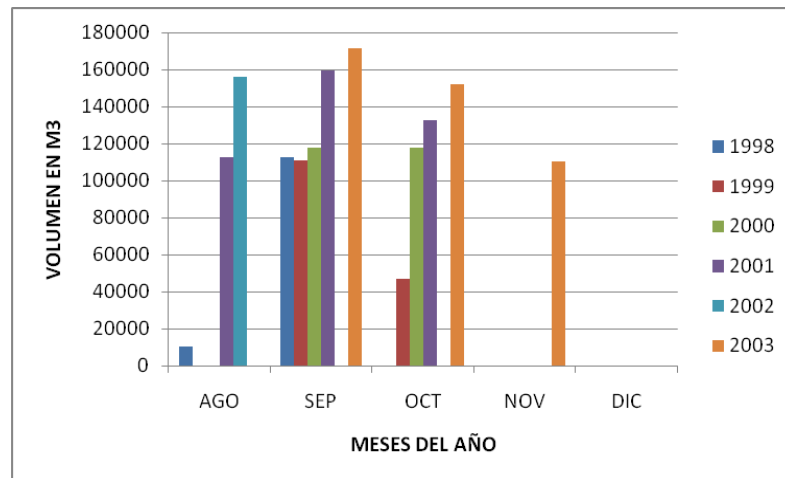

La dotación mensual y anual no presenta ningún comportamiento singular entre año y año, lo que nos puede indicar que el agua del embalse destinada para agua potable ha sido dotada ha pedido de Cosaalt de forma variable en función de sus necesidades de abastecimiento.

7.- Sedimentos.

Se pretende realizar una evaluación de la sedimentación en el embalse San Jacinto después de 20 años desde el inicio de operación (1989-2009), con los datos acumulados en este periodo de tiempo y los valores de sedimentos estimados en el estudio de pre-inversión del proyecto.

Para se utilizará las diferentes batimetrías realizadas a lo largo del funcionamiento del embalse y los valores de sedimentos utilizados en el diseño del proyecto.

Sedimentación Específica

Periodo	Sedimentación Específica m ³ /km ² /año
Diseño	618,48
1ra Batimetría 1989-1995	1692,0
2da Batimetría 1995-2004	938,13

Ahora si se realiza una comparación de los valores obtenidos anteriormente con el valor de sedimentos obtenido en el estudio (268700 m³/año), podemos observar que en la primer y segunda etapa existe un incremento del 270 y 152 % respectivamente.

Si suponemos constantes los valores de sedimentos depositados en el segundo periodo del proyecto y los proyectamos a lo largo de la vida útil del proyecto obtenemos los siguientes valores posibles estimados de sedimentos depositados en el periodo de vida útil del proyecto.

Proyección de Sedimentos del Embalse “San Jacinto”

Año	Volumen de Sedimento
-	Hm ³
1989	0
1995	4,1217219
2004	8,2826598
2010	10,7399064

Año	Volumen de Sedimento
2015	12,7876119
2017	13,5
2020	14,8353174
2040	23,0261394

Se puede observar manteniendo la sedimentación específica del embalse que para el año 2017 se llegará al volumen muerto proyectado, alcanzando 28 años de vida útil del embalse.

8.-Regulación.

La regulación de presas consiste en realizar el balance hídrico entre los volúmenes de aguas que entran gracias al aporte del río y los volúmenes de aguas que salen debido a las demandas reales del proyecto.

Balance de regulación mensual.

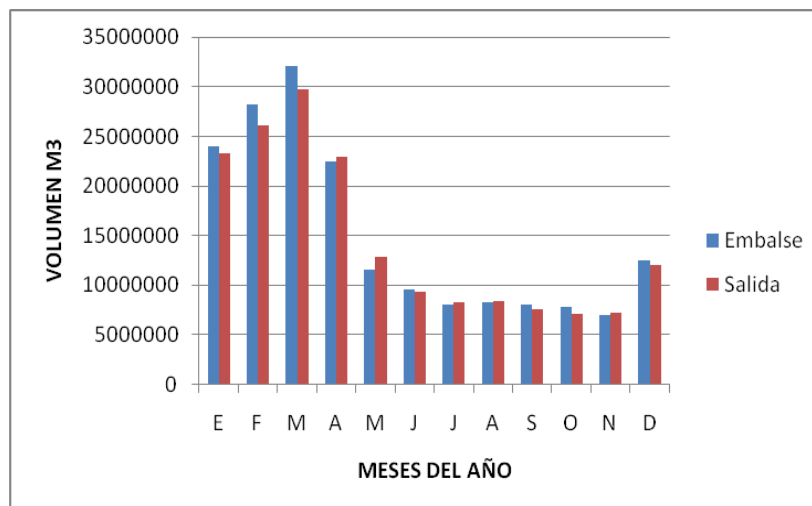

Divergencias de regulación.

Meses del año	E	F	M	A	M	J	J	A	S	O	N	D
Volumen Medido Hm3	23,33	26,08	29,74	22,93	12,85	9,38	8,24	8,41	7,61	7,06	7,27	12,00
Volumen Regulado Hm3	24,03	28,17	32,12	22,48	11,56	9,57	7,99	8,32	7,99	7,76	6,98	12,48
Divergencia	0,971	0,926	0,926	1,020	1,111	0,980	1,031	1,010	0,952	0,909	1,042	0,962

Se puede observar que existe divergencia entre el volumen medido y el volumen regulado.

De todas maneras el balance de regulación es de índole demostrativo cumpliendo su objetivo de que los valores obtenidos de las sumatorias mensuales de volúmenes de salida del embalse corresponden a una variación que ocurre en el volumen útil debido a la operación del embalse.

Una buena operación anual del embalse requiere el uso de toda la altura de la presa que corresponde al volumen útil, ya que al no regularse todo el volumen la altura sobrante corresponderá a un volumen de agua desperdiciada.

AÑO	VALORES HISTORICOS MINIMOS m.s.n.m.	ALTURA NO REGULADA m	VOLUMENE NO REGULADO Hm3
1989	1875,42	2,64	7,00
1993	1873,80	1,02	2,60
1995	1873,80	1,02	2,60
1996	1873,64	0,86	2,08
1997	1874,45	1,67	1,56
1998	1873,79	1,01	2,60
1999	1875,14	2,36	6,42
2002	1876,60	3,82	10,65
2004	1875,77	2,99	8,17
2006	1875,19	2,41	6,43
2007	1875,08	2,30	5,86
2008	1880,28	7,50	26,37
2009	1876,29	3,51	6,99

Obteniéndose un volumen total no regulado de 89.33 Hm³.

9.-Laminación.

Se llama laminación de crecidas al fenómeno que se produce entre el almacenamiento y el caudal de salida por el vertedero para una crecida determinada en el proyecto, mientras sea válida la hipótesis de que el pelo de agua se mantiene horizontal.

La importancia de la laminación es tal que el caudal evacuado durante la crecida del proyecto considerada (caudal punta de 3500 m³/s) es del orden de 900 m³/s para un vertedero con umbral libre de 40 metros de longitud como ya se había mencionado.

El análisis de laminación corresponde a los valores de volumen expulsado por el vertedero de excedencias, el cual será analizado sin la presas inflables y con la implementación de dichas presas.

- Sin presas inflables.

Volúmenes Históricos Sin Presas Inflables

AÑO	VOLUMEN VERTIDO (m ³)	Nº VECES DE VOLUMEN UTIL
1989	41150322	1,00
1990	40576159	0,99
1991	107321859	2,62
1992	20768156	0,51
1993	43936981	1,07
1994	40263721	0,98
1995	42069873	1,03

- Con presas inflables.

Volúmenes Históricos Con Presas Inflables

Año	VOLUMEN VERTIDO	Nº VECES DE VOLUMEN UTIL
1996	4502365	0,09
1997	6852369	0,14
1998	6825914	0,14
1999	22236598	0,45
2000	17896532	0,36
2001	17365896	0,35
2002	21589631	0,44
2003	65987231	1,33
2004	22456983	0,45
2005	37698456	0,76
2006	22459157	0,45
2007	21569874	0,44
2008	40963159	0,83
2009	21658974	0,44

Se observa un descenso considerable de volumen de agua vertida después de la implementación de las presas inflables.