

ANTECEDENTES

“Cuidemos y fomentemos la conservación de nuestro patrimonio cultural
valor simbólico de nuestros antepasados”

ANTECEDENTES

1.1. INTRODUCCIÓN

- UBICACIÓN

El Departamento de Tarija, ubicado al sur de Bolivia, limita al norte con el Departamento de Chuquisaca, al sur con la República Argentina, al este con la República del Paraguay y al oeste con los Departamentos de Chuquisaca y Potosí. Geográficamente se encuentra entre los paralelos 20°50' y 22°50' de latitud sur y los meridianos 62°15' a 65°20' de longitud oeste. Tiene una extensión territorial de 37.623 km², que representan 3,4% del territorio nacional.

El Departamento de Tarija, ha sido y es un territorio de frontera y de transición entre culturas y países; su ocupación es el resultado de la convivencia de pueblos originarios y de importantes corrientes migratorias como la de los españoles en la época de la Colonia, quienes comenzaron



asentándose en el Valle Central dando origen, de esta manera, a la población que actualmente se conoce como Chapacos. Posteriormente y en forma paulatina se produjo la ocupación del territorio del Chaco, habitado por culturas originarias guaraníes, generando con el transcurso del tiempo, dinámicas propias y muy particulares que han permitido desarrollar

ciudades como Yacuiba y Villa Montes.

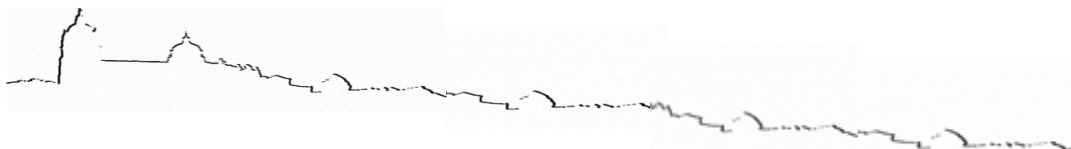

El territorio de Tarija se divide en tres **provincias fisiográficas**: la Cordillera Oriental, que incluye la Puna y el Valle Central, el Subandino y la Llanura Chaqueña, las que presentan también varios ecosistemas, como el piedemonte y la llanura



- **DIVISIÓN POLÍTICA**

El departamento de Tarija, política y administrativamente está conformado por seis provincias y nueve secciones con un total de 82 cantones reconocidos legalmente.

Tarija, conocida como la tierra de los copleros, el vino y los hermosos valles, conserva la herencia de

la colonia y, al mismo tiempo, se constituye en un lugar cálido y agradable para el descanso y el disfrute de la naturaleza.

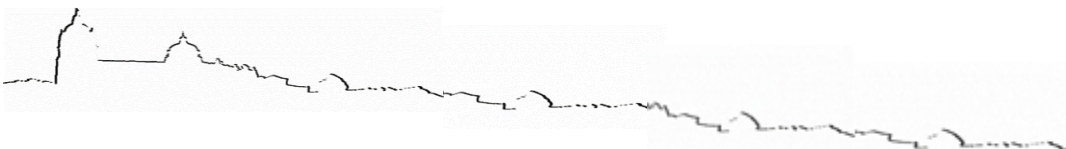
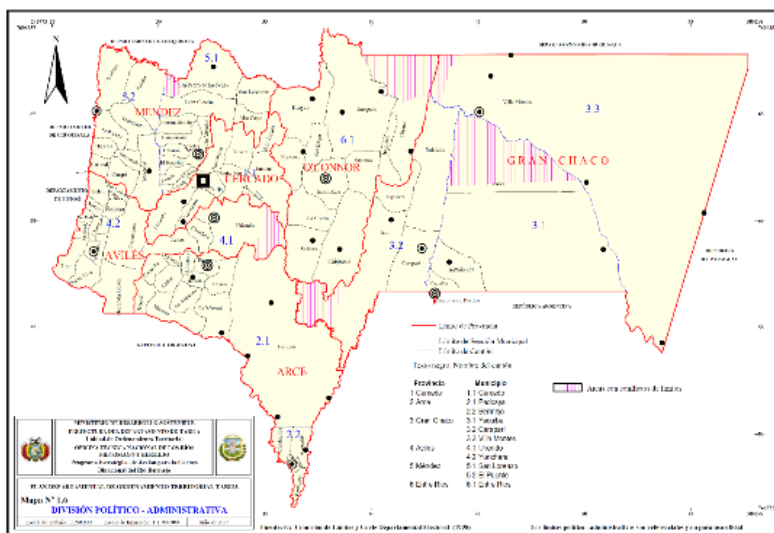

• POBLACIÓN

Tarija, 14 de abril de 2017 (INE).

Según proyecciones poblacionales a junio de 2017, Tarija contará con aproximadamente 553.000

habitantes, 50,5% hombres y 49,5% mujeres, informó el Instituto Nacional de Estadística al celebrarse el 200 aniversario de la gesta libertaria de la Batalla de La Tablada.

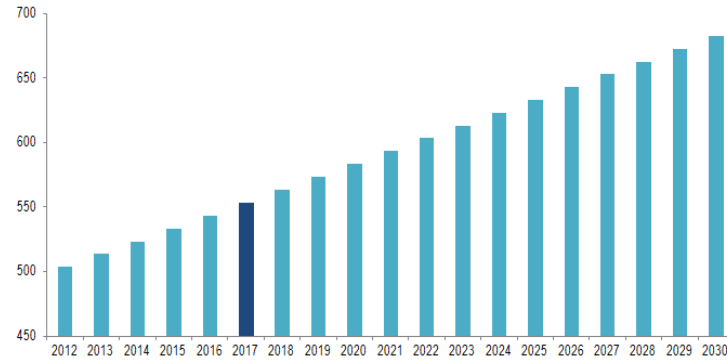

Fuente: Instituto Nacional de Estadística – Revisión 2014

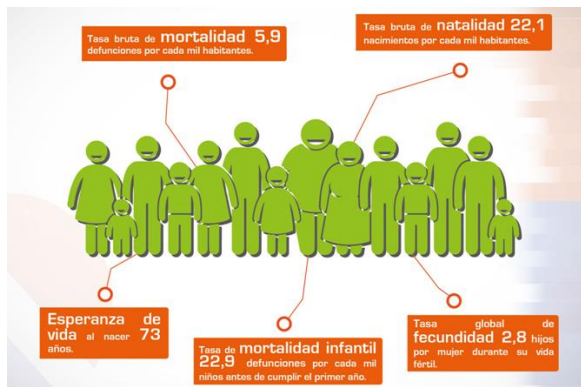

Fuente: Instituto Nacional de Estadística, Revisión 2014

Entre los indicadores demográficos para 2017 se proyectan alrededor de 12.000 nacimientos, la tasa bruta de natalidad es de 22,1 nacimientos por cada mil habitantes y la tasa bruta de mortalidad llega a 5,9 defunciones por cada mil habitantes. La esperanza de vida en Tarija es de 73 años.

La ciudad de Tarija, capital departamental y de la provincia Cercado, celebra 443 años de fundación. El municipio tiene una población proyectada para este año

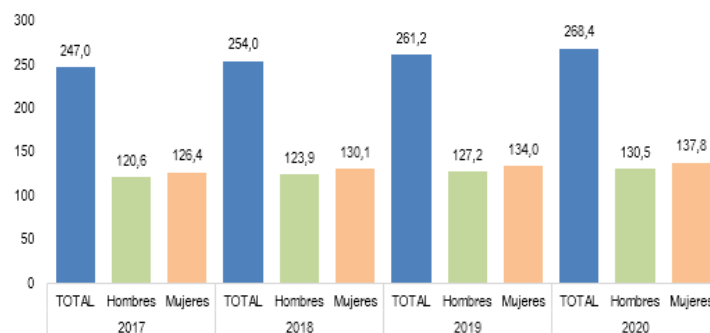

Fuente: Instituto Nacional de Estadística, Revisión 2014

de aproximadamente 247.000 habitantes, de los cuales 51,2% es mujer y 48,8%,

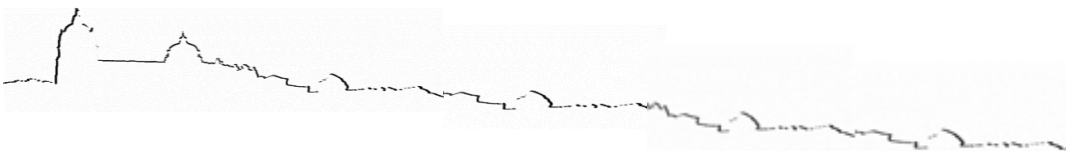

hombre; para el 2020 habrá cerca de 268.000 personas en esta región del país, informó el Instituto Nacional de Estadística.

• ECONOMÍA

La principal actividad económica del municipio es la industria vitivinícola. Se producen vinos y singanis de gran calidad para el consumo nacional y la exportación. La ciudad tiene también plantas de procesamiento de derivados lácteos, industrias madereras, fábricas de cerámica roja y envasadoras de frutas. La mayoría de estos productos tienen mercados dentro y fuera de Bolivia.

El área rural del municipio abarca un área extensa, con microrregiones en las cuales se desarrolla una actividad agrícola muy diversificada. Además de sus cultivos de vid, tiene cultivos de pepinillo, ajo y flores para el mercado nacional y para la exportación. Tiene hatos de ganado lechero Holstein y granjas avícolas de gran capacidad productiva. Además de las labores agropecuarias, Tarija es sede de hábiles artesanos que fabrican sombreros, cestería y cerámicas.

Tarija tiene una ventajosa ubicación que orienta su actividad productiva hacia la exportación, particularmente a la República Argentina. Su producción agropecuaria se ha visto favorecida con la construcción de la represa San Jacinto, que provee de agua para riego al valle central. San Jacinto también genera electricidad y es un centro de interés turístico.

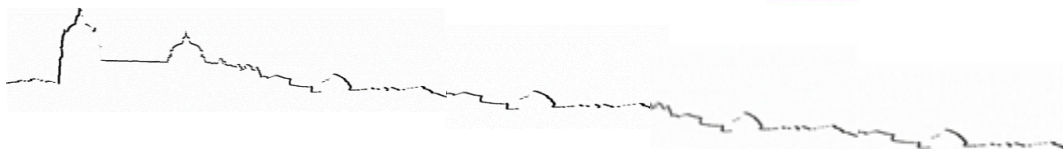

• SERVICIOS BÁSICOS

La principal fuente de abastecimiento de agua potable de la Ciudad de Tarija es el río Victoria. Las obras de captación se encuentran 12 km al oeste de la

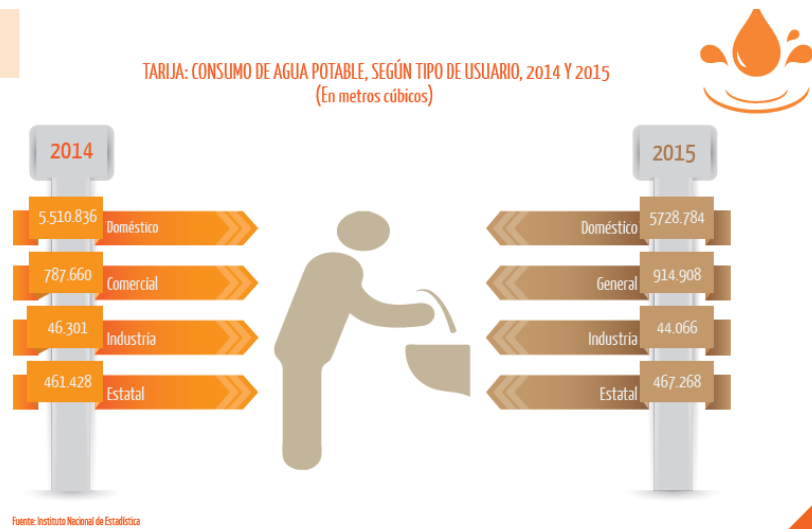

ciudad, a una elevación promedio de 2.200 msnm. La ubicación de la presa derivadora se halla en el sitio denominado Rincón de la Victoria. Dicha obra construida en 1989 está constituida por un vertedero que se dispone prácticamente perpendicular al lecho del río, con una altura aproximada de 2,0 m y una longitud de 20 m. A 1600 m aguas debajo de la presa de derivación se encuentra una galería filtrante de una longitud de 30 m, un ancho de 0,60 m y una altura de 0,80 m. La galería se encuentra a una profundidad promedio de 6,70 m. Los caudales son del orden de 380 l/s. Existen en las márgenes izquierda y derecha del río Victoria captaciones menores, denominadas Cajón, que aporta 8 l/s, y el Pasacanal con 10 l/s, que funcionan solo en la época de estiaje.

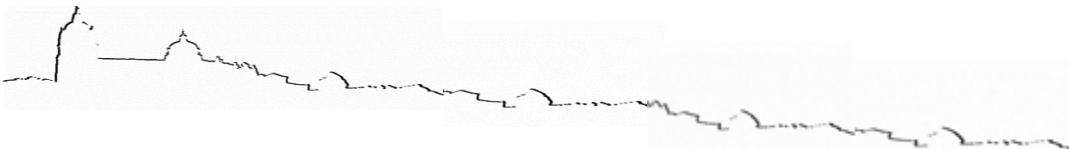

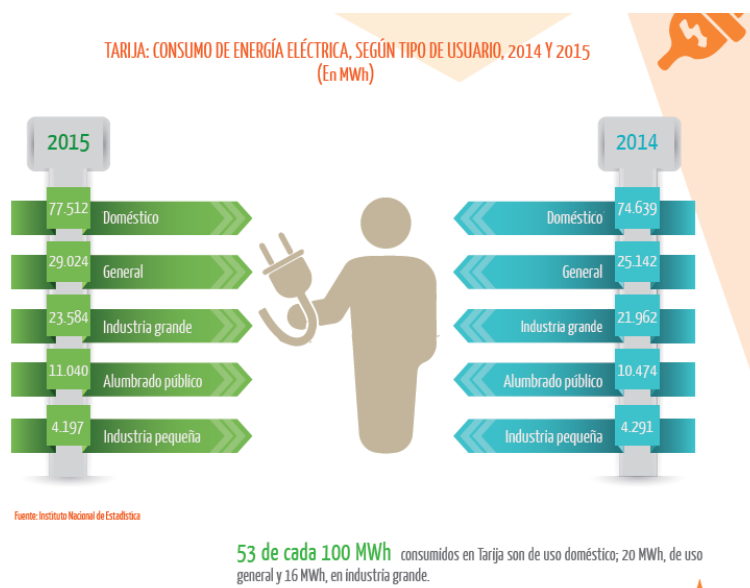

Las deficiencias del abastecimiento, que se agudizan en el estiaje, han dirigido la atención al río Guadalquivir, de tal manera que se ha construido una planta de bombeo en el río, en el Agosto de Aranjuez, sitio desde el cual se bombea hasta la planta de

tratamiento existente en Tabladita. El proyecto está orientado exclusivamente para satisfacer las necesidades de la época seca (agosto-noviembre).

• LUGARES DE INTERÉS

Tarija posee interesantes edificios de la arquitectura colonial. Tarija actualmente tiene una característica que la diferencia de las otras ciudades fundadas en la misma época dentro del Imperio español: la Catedral Metropolitana no se encuentra actualmente frente a la Plaza Mayor (hoy Plaza de Armas Luis de Fuentes y Vargas), en la época colonial la Catedral se ubicaba en la esquina oeste de esa primera plaza, posteriormente la sede de la Catedral fue trasladada al templo concluido en 1810, que fue inicialmente iglesia de los jesuitas cuya acceso principal se encuentra sobre la calle hoy llamada Campero. Anexo a ella existe un Museo Religioso. Son interesantes de observar los restos del edificio del Cabildo, la iglesia de San Roque, inaugurada en 1632, y el convento de San Francisco, inaugurado en 1606. También llaman la atención, el antiguo Molino, el interesante edificio de la alcaldía municipal, y dos hermosas mansiones de estilo art nouveau: la "Maison d'or" (actualmente Casa de la Cultura) y

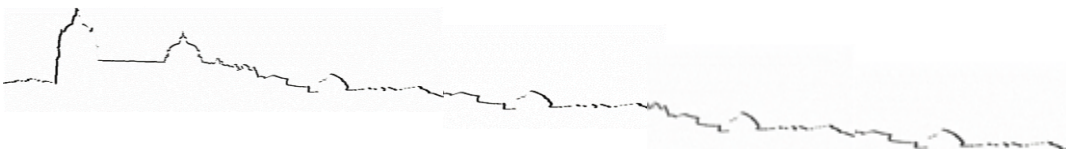

el "Castillo Azul". El pulcro *Mercado Central* es utilizado cotidianamente como patio de comidas.

El arroyo que discurre por una quebrada (desde fines de s. XX casi completamente urbanizada) llamado la Víbora Negra está casi completamente entubado.

Otros sitios de atractivo en la ciudad son sus parques y paseos: la Avenida de Las Américas, la Fuente de los Deseos, el Puente San Martín, La Calle Ancha, el Parque Bolívar, Parque Oscar Alfaro, Parque Las Barrancas, los miradores Moto Méndez, Corazón de Jesús y Juan Pablo II, el bello Parque de las Flores (pese a que últimamente ha sufrido vandalismos e incurias), en las "afueras" el Parque de los Héroeos y el Parque Laberinto, posee la ciudad además interesantes belvederes o puntos de vista panorámicos como el de la Loma de San Juan cabe al barrio de San Juan y el mirador del Papa Juan Pablo II más popularmente conocido como Mirador del Papa. Entre sus instituciones de divulgación cultural se encuentran la Biblioteca Municipal, con más de 15.000 volúmenes, el Museo de la Pinacoteca de Tarija (se destacan pinturas del período colonial), las escuelas de ballet; el Museo Paleontológico Arqueológico e Histórico de Tarija y el Observatorio Astronómico. Frente a la plaza Manuel Pérez de Uriondo, en el barrio de El Molino, (antiguamente llamada Plaza del Molino) se encuentra la capilla del Rosario, con una estatua de la virgen que se dice traída por el fundador de la ciudad; en la plaza se venden flores y se celebra la festividad del Rosario. Las antiguas casas coloniales le dan a Tarija un cierto aspecto de ciudad andaluza.

La Casa de Altos Estudios: Universidad Juan Misael Saracho tiene sus edificios más antiguos en los que fueran los chalets construidos a fines de los 1940.

Los alrededores de la ciudad son muy hermosos. Pocos kilómetros al norte de la ciudad de Tarija se encuentra la localidad de San Lorenzo con casas del período colonial, en una de ellas nació Eustaquio Méndez, también en las proximidades y yendo al noroeste la célebre quebrada de la Tablada de Tolomosa; mientras que unos 61 km hacia el suroeste de la ciudad de Tarija, casi en los límites compartidos por Salta y Jujuy se encuentra la población de Chaguaya, célebre por su santuario dedicado a La Virgen. En cuanto al río Nuevo Guadalquivir y a su afluente de la quebrada de la Víbora Negra,

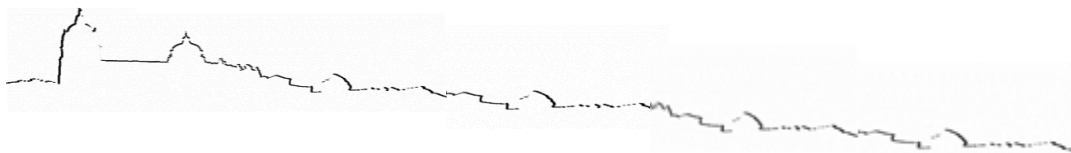

a inicios del presente siglo se encuentran muy contaminados por efluvios cloacales y antrópicos en general lo que ha provocado que Víbora Negra haya sido transformado directamente en una cloaca y el Nuevo Guadalquivir haya perdido su atractivo turístico (pérdida de su potencial pesquero o balneario) y la capacidad de uso como proveedor de agua dulce potable a su paso por la ciudad de Tarija a inicios del presente siglo.

• ESTADÍSTICAS DE TURISTAS

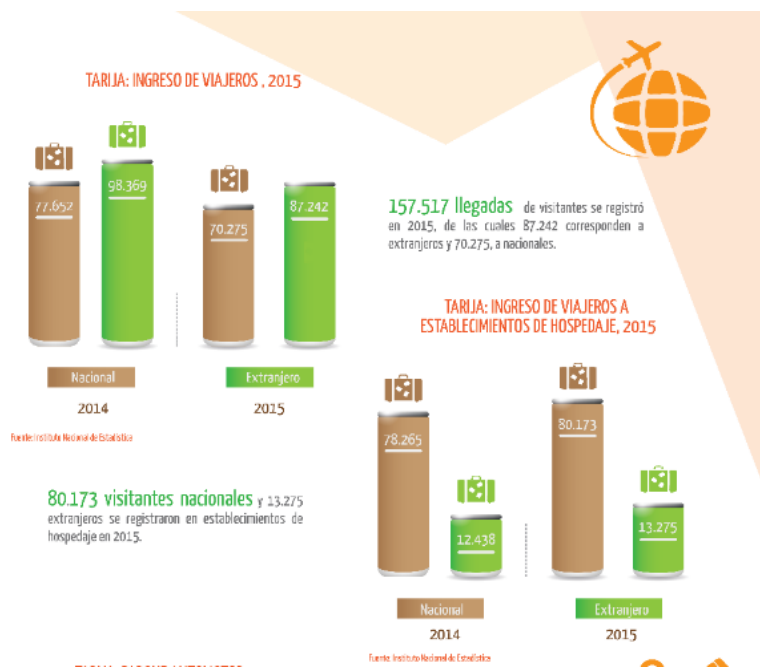

Cada año nuestro departamento crece en la visita de turistas, por eso la necesidad de contar con lugares turísticos, es un departamento rico en naturaleza, atractivos los cuales deben ser explotados de la mejor manera.

En Bolivia la demanda turística hoy en día es de aproximadamente 1.5 millones de turistas nacionales y extranjeros de los cuales poco menos de un millón son extranjeros.

BOLIVIA: FLUJO INTERNACIONAL DE LLEGADA DE VISITANTES EXTRANJEROS SEGÚN MODO DE TRANSPORTE, 2013^(p)

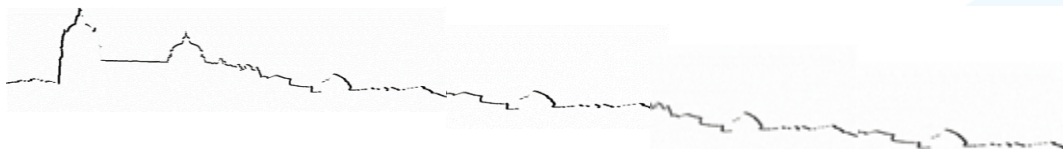
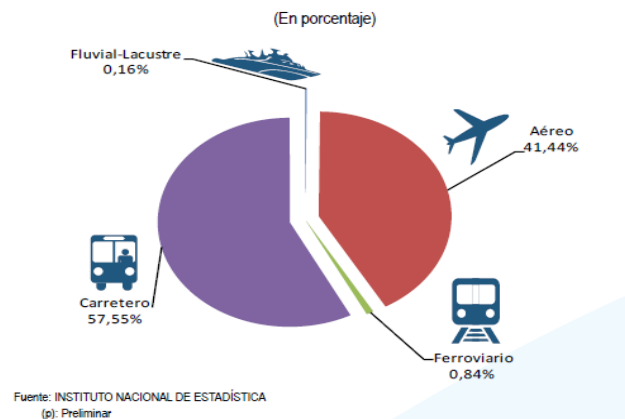

Se estima que nuestro departamento recibió el año 2010 aproximadamente 50.000 visitantes de los cuales el 90% son nacionales y menos del 10% son extranjeros. Para el año 2014 se observó un incremento del 10% del total de turistas recibidos. Según estos datos del total de turistas que ingresan al país, Tarija solo recibe el 3.5% de turistas entre Nacionales y Extranjeros (DATOS VMT, INE, CÁMARA HOTELERA DE TARIJA)

Ingreso a establecimientos de hospedaje y pernoctaciones

En 2016, el ingreso de viajeros a establecimientos de hospedaje de la ciudad de Tarija aumentó en 5,0%, por la variación positiva que presentaron los viajeros extranjeros y nacionales de 5,2% y 5,0%, respectivamente.

