



FUNDAMENTOS

POLÍTICA DE DESERROLLO HUMANO Y ASISTENCIA SOCIAL

La ciudad es el invento más extraordinario del hombre, la ciudad no son sus calles ni sus parques ni sus rascacielos, la ciudad somos nosotros sus habitantes. Una ciudad vacía está muerta, por ejemplo Machu Pichu. La ciudad es un ser vivo, dinámico, actuante, mutante.

La familia es la base de nuestra sociedad y la sociedad es parte fundamental de la ciudad, que constituyen unidad distinta de cada uno de sus individuos, con el fin de cumplir, mediante la mutua cooperación, todos o alguno de los fines de la vida.

La familia el núcleo dentro de una vivienda, la vivienda en un manzano, el manzano en el barrio, el barrio en el distrito, en la provincia, la provincia en el departamento, el departamento en el país Bolivia.

Bolivia un país tercermundista, con el mayor índice de pobreza en Sudamérica, posee gran riqueza natural, cuenta con numerosas áreas naturales protegidas por su flora y fauna silvestre, de gran variedad y riqueza, de casi todas las zonas climáticas debido a la variada topografía de su territorio, además tiene un gran patrimonio histórico y de pluriculturalidad.

La falta de capacitación de recursos humanos calificados y de inversión en infraestructuras necesarias, hacen que el país quede estancado de manera burocrática.

La ciudad de Tarija cuenta con la mayor población joven de Bolivia, puesto que cerca de 57% de la población está comprendida entre los rangos de edad de **0 a 24 años**. Por otra parte, 36,2% corresponde a la población menor de 15 años, 59,7% se encuentra en el rango de 15 a 64 años y 4,1% está aglomerada en el rango de edad comprendida entre 65 años y más.

El valle central se caracteriza por presentar grandes potencialidades territoriales como ser recursos hídricos, condiciones geográficas, climáticas, ecológicas, culturales, que favorecen a la actividad turística y el desarrollo sostenible de sociedad



en su conjunto, sin embargo éstas no están siendo explotadas y potencializadas con mayor énfasis, debido que el apoyo administrativo a las mismas es muy deficiente, en cuanto a la capacitación de recurso humano, a la creación de centros de investigación, estudios e infraestructura de apoyo. Es así que determinamos que es indispensable la dotación de infraestructura mediante la elaboración de proyectos que permitan el desarrollo armónico sostenible de la sociedad en su conjunto (adulto mayor, **jóvenes, adolescentes y niños**) a su vez el potencial turístico explotando al máximo el medio ambiente en el cual nos desenvolvemos.

Contando con una infraestructura con condiciones aptas y coordinadas que permita un desarrollo armónico en la sociedad, mediante la inversión público-privada que garantice la realización de lo mencionado anteriormente.

Es así que la priorización de estas políticas producirá un efecto de desarrollo integral en la región contribuyendo para lograr una mejor calidad de la población y de forma paralela los ámbitos, físico territorial y socio poblacional cultural.

De las políticas analizadas; de desarrollo humano y de recursos y medio ambiente, se ha priorizado desarrollar la POLÍTICA DE DESARROLLO HUMANO, mediante la actuación de dos planes; el plan de renovación del sistema de educación, plan de gestión y asistencia social, al proponer infraestructuras adecuadas para mejorar la calidad de vida aportaremos no solo a las personas que más lo necesitan, sino a toda la población general, pues es un tema muy amplio que nos afecta de alguna manera a todos.



POLÍTICA, PLAN, PROGRAMAS Y PROYECTOS

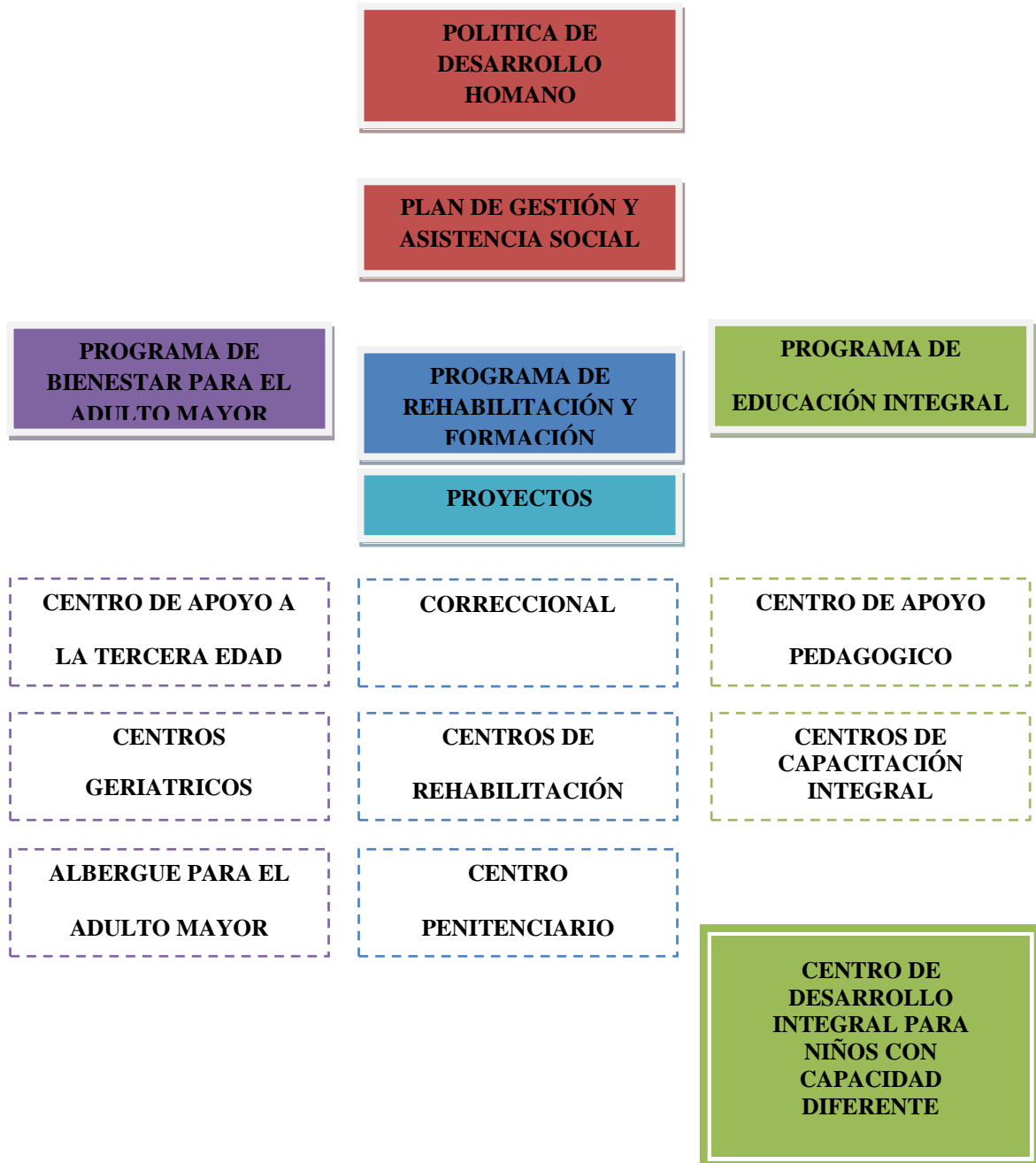

CUADRO DE SÍNTESIS Y DIAGNÓSTICO

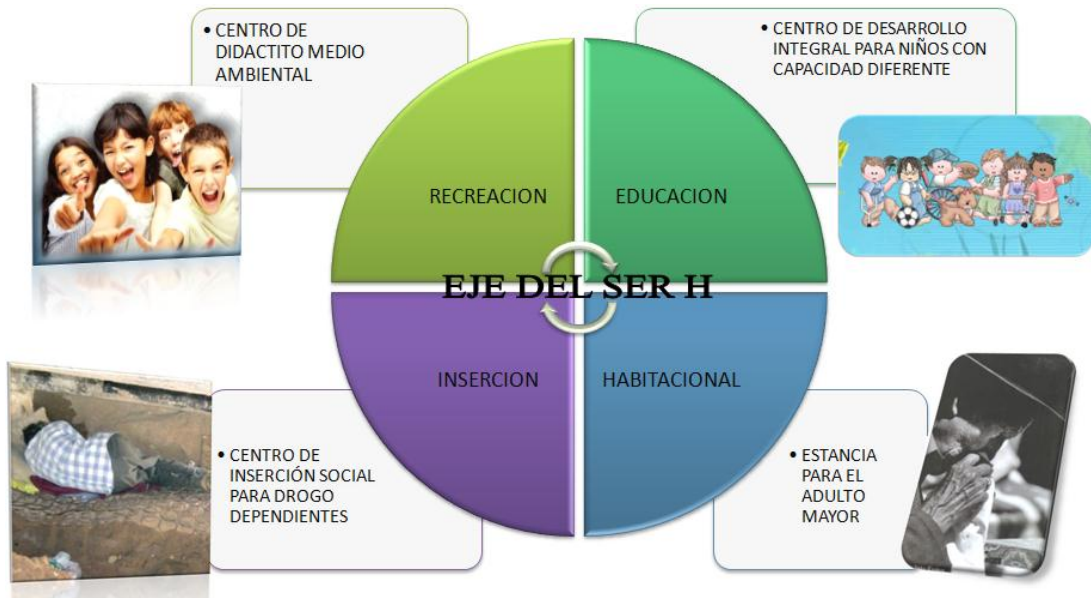

PROPUESTA URBANA DE EDUCACION PARA LA SALUD

PROYECTOS ESPECIFICOS DE ACUERDO A DEFICIENCIA:

