

**I. UNIDAD 1: VISIÓN GLOBAL DEL
CONTEXTO ACTUAL PARA EL
PROYECTO DE GRADO**

I. UNIDAD 1: VISIÓN GLOBAL DEL CONTEXTO ACTUAL PARA EL PROYECTO DE GRADO

1. INTRODUCCIÓN

El presente análisis tiene un enfoque sistémico, nos permite llegar a comprender y diagnosticar de forma consecuente la realidad actual de nuestra sociedad con el afán de lograr una “Visión Global de contexto actual para el Proyecto de Grado” la cual se hará a través de los aspectos políticos-administrativo-jurídico, económico-financiero, socio poblacional-cultural y físico territorial en los diferentes niveles de competencia (Sud América, Nacional, Regional y Local) siendo así para formular conclusiones y desarrollar un plan estratégico integral con una postura crítica propositiva en soluciones que apoyen y potencien el desarrollo humano de nuestra sociedad en conjunto, en el tema de proyecto de grado.

2. OBJETIVO GENERAL

Comprender la realidad vigente asumiendo una visión global mediante el análisis actual y temporal de los aspectos: políticos-administrativo-jurídico, económico-financieras, socio poblacional-cultural y físico territorial que permitan a través de sus conflictos y potencialidades identificar el área a intervenir y plantear soluciones urbano-arquitectónicas viables, en áreas urbanas y rurales considerando un desarrollo sostenible en beneficio de estas, para el proyecto de grado.

3. OBJETIVOS ESPECÍFICOS

- Estudiar y analizar los diferentes aspectos (histórico, políticos-administrativo-jurídico, económico-financiero, socio poblacional-cultural y físico territorial) dentro de los respectivos niveles de competencia (Sud América, Nacional, Regional y Local) de nuestro contexto.

- Obtener conclusiones en cuanto a los conflictos y potencialidades llegando a un diagnostico integral de la situación actual.
- Proponer posibles soluciones correctivas mediante políticas, planes, programas y proyectos.
- Considerar el contexto urbano rural en toda su dimensión dentro de la mancomunidad a intervenir.
- Adopción de una política específica a desarrollar, identificando una red de proyectos sostenibles que vayan a solucionar un conflicto dentro de la mancomunidad.
- Con el presente análisis se llegara a la conclusión de un Diseño Arquitectónico Integral definido.

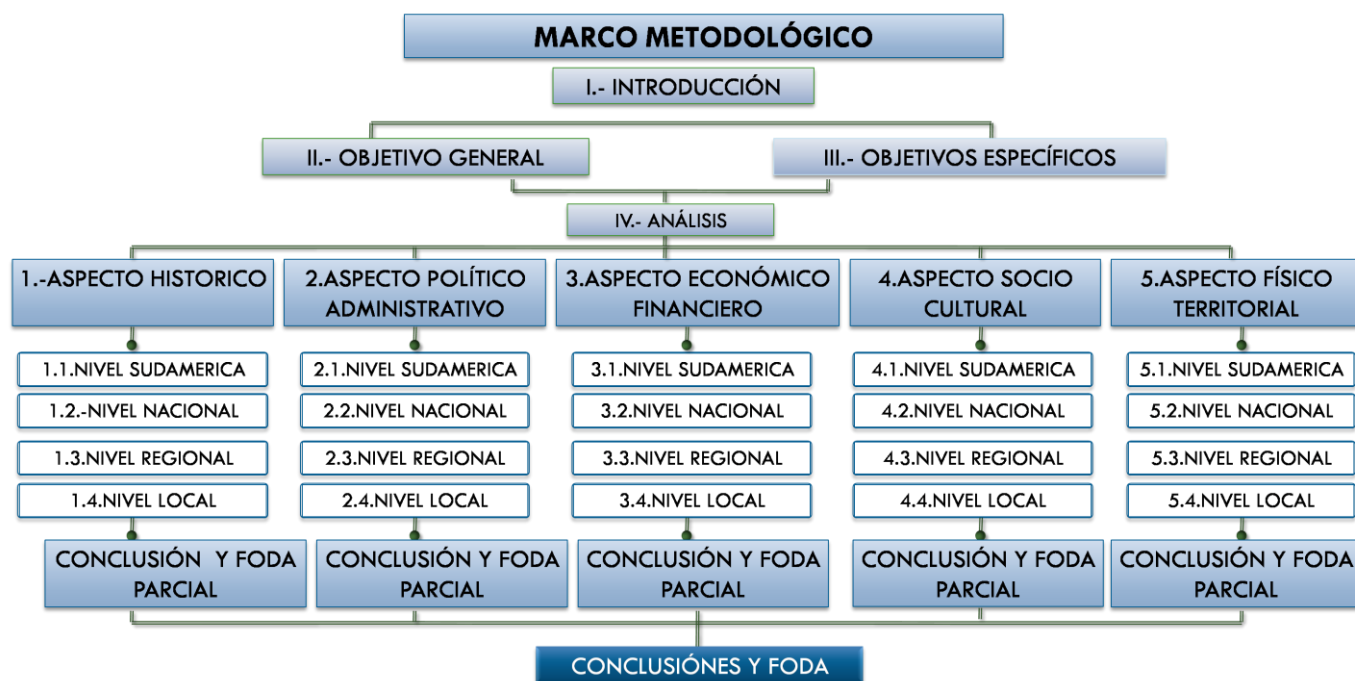

4. ANALISIS

ASPECTO POLITICO ADMINISTRATIVO

En la historia compartida y solidaria de los países sudamericanos, multiétnicos, plurilingües y multiculturales, que han luchado por la emancipación y la unidad, honrando el pensamiento de quienes formaron la independencia y libertad a favor de esa unión y la construcción de un futuro común, determinan la construcción de una identidad y ciudadanía suramericanas y desarrollar un espacio regional integrado en lo político, económico, social, cultural, ambiental, energético y de infraestructura, para contribuir al fortalecimiento de la unidad de América Latina, para avanzar en el desarrollo sostenible y el bienestar de nuestros pueblos, así como para contribuir a resolver los problemas que afectan a la región, como son la pobreza, la exclusión y la desigualdad social persistentes.

Hace 25 años, Bolivia dio un giro hacia la ruptura del modelo de capitalismo de Estado abriendo paso a la iniciativa privada, años después, en medio de turbulentos sucesos sociales, el país plantea un retorno abrupto al modelo estatista. Empero, los medios planteados no solo son probablemente ineficaces para lograr los fines en que se inspira sino que además son profundamente lesivos.

Colateralmente, se vive un proceso autonómico que sostiene la descentralización del poder y administración de recursos públicos que permita asignar estos de modo eficiente. El excesivo centralismo en Bolivia provocó grandes desigualdades en la provisión de bienes públicos que hay que subsanar, aparte de que se necesitan políticas que acompañen el ritmo de crecimiento y modernización de las regiones que buscan progreso y bienestar para sus poblaciones.

La administración política de nuestro departamento, actualmente está viviendo un momento histórico, ya que por primera vez es elegido a una autoridad regional por voto popular y goza del respaldo de la gente, sin embargo todavía tiene muchas deficiencias institucionales.

Se mantiene una dependencia centralista, se espera que se establezca un verdadero estado sólido descentralizado del poder de la administración de recursos públicos y que permita asignar estos de modo eficiente.

Políticamente en la Mancomunidad del Valle Central, existe la participación organizada de la sociedad civil valorando su articulación, el relacionamiento horizontal, el respeto y la valoración de las organizaciones comunales.

A través de sus gobiernos municipales de manera voluntaria las mancomunidades se comprometan los recursos necesarios para la realización de fines que sean comunes buscando la mayor cohesión social, articulación, eficiencia e impacto en la ejecución de las acciones e inversiones que de manera concurrente ejecuten e un marco de convenio mancomunado.

ASPECTO ECONOMICO FINANCIERO

América del sur se caracteriza por poseer recursos naturales para ser explotados como potenciales económicos, que para ser industrializados requieren de inversiones extranjeras y para ello los países más atractivos para hacer inversiones en el corto plazo y en un período de cinco años, en inversión son: Brasil, Chile y Argentina. Porque son mercados más grandes y el flujo de capital que se puede perder es de menor riesgo y las inversiones planeadas a mediano plazo son; Brasil y Argentina. Estas inversiones se concentran en telecomunicaciones, petróleo y gas, energía eléctrica, servicios financieros, sustancias químicas, industria alimenticia.

Otro de los sectores económicos productivos y de exportación son los productos agropecuarios en América del Sur son Brasil seguido de lejos por Argentina, Chile. La agroindustria en la economía boliviana, posee una tecnificación y optimización de productos agropecuarios.

Las actividades agrícolas emplean más del 30% de la mano de obra en Bolivia, Paraguay, Perú y Ecuador; entre el 20% y 30% en Colombia, Brasil y Guyana; y menos del 20% en Surinam, Chile, Uruguay, Venezuela, Argentina y la Guayana Francesa.

Bolivia es un país que posee **las segundas más importantes reservas de gas natural en América del Sur** pero que no alcanzan al 1% del total de las reservas mundiales. Dichas reservas se constituyen hoy por hoy en fuente de un amplio debate nacional respecto a su utilización futura. Posee una alta dependencia de estos recursos naturales renovables y no renovables para su desarrollo y es posible pensar al menos durante los próximos 50 años, una buena parte de la oferta nacional al mercado global, estará basada en la tierra, bosques, agua y biodiversidad de gran potencial para el desarrollo de actividades económicas agropecuarias, forestales, farmacológicas, ecoturismo y prestación de servicio ambientales.

En Tarija los rendimientos en agricultura son muy bajos a pesar de poseer cultivos industriales como la Caña de Azúcar y la soya de características comparables al promedio de los cinco países más productivos de Sudamérica.

El sector agropecuario absorbe 25,5% de la población ocupada la que se ha reducido, siendo un sector económico muy importante en términos de empleo.

ASPECTO SOCIO POBLACIONAL CULTURAL

Las políticas desarrolladas por la O.N.U que vislumbra como una de las metas del milenio, la reducción de la pobreza e indigencia en un 50% para el año 2015, derivado de la idea general de la unidad de América como un pueblo y patria grande también se han desarrollado proyectos e instancias políticas de integración entre naciones: Junto a otras organizaciones internaciones como: Mercosur, Can, ONU, que despliegan actualmente políticas fundamentales para el desarrollo humano de Sud América en todos sus contextos, en los cuales se interponen fines socio- económicos, de exportación, producción y otros que coadyuven al desarrollo de la economía de países con mayor índice de pobreza.

La inequidad social que se refleja a consecuencia de una mala distribución de los ingresos económicos generados en su mayoría por cambios políticos- sociales que atraviesa el país los cuales generan disturbios y confrontaciones ultimando en distanciamientos sociales y discriminación cada vez más marcadas, y no permiten que las regiones trabajen jutas para un solo fin, estas y otras causales provocan el aumento cada vez más notorio en los niveles de migración campo ciudad en busca de un mejor estilo de vida que los niveles considerables de pobreza en el área rural, son los resultados una deficiente cobertura de los servicios básicos y sociales impidiendo a la población obtener una calidad de vida digna.

Por otra parte la insuficiente infraestructura en gran parte de centros educativos ante el gran aumento de demanda de estudiantes, los cuales sobrepasan el límite de capacidad de un aula y docentes contrarias a las normas educativas, es decir que no se da la importancia necesaria a la población joven que predomina en el país siendo esta una gran potencialidad.

Por otra parte la insuficiente infraestructura en gran parte de centros educativos ante el gran aumento de demanda de estudiantes, los cuales sobrepasan el límite de capacidad de un aula y docentes contrarias a las normas educativas, es decir que no se

da la importancia necesaria a la población joven que predomina en el país siendo esta una gran potencialidad.

Bolivia tiene como riqueza principal la característica de: multiétnica, plurilingüe y multicultural y belleza natural de las potencialidades humanas prestando especial cuidado a sectores con mayores necesidades, con lo que se pretende brindar la oportunidad de tener una calidad de vida digna.

Es necesario buscar el incentivo y la formación de jóvenes emprendedores capaces de forjar nuevas ideologías y formas de pensamiento.

Como problema general también expuesto en anteriores niveles de estudio, la pobreza es una de los principales problemáticas, es decir que todavía existen necesidades básicas insatisfechas, no obstante el indicador de pobreza del municipio disminuyo sensiblemente respecto a anteriores censos.

La región por sus características biofísicas, socioeconómicas y culturales es altamente diferenciada y variada. Paisajes diversos: valles y chaco, son la base de las culturas, costumbres, realidades socioeconómicas diferentes que requieren ser recuperadas y explotadas. El valles de Tarija y sus alrededores han sido un gran escenario de desarrollo cultural, esto nos lo reventan los numerosos sitios arqueológicos, donde se encuentran los restos de muros, terrazas, caminos, cerámica, objetos líticos y metalúrgicos y los lugares con arte rupestre.

Así mismo las costumbres y tradiciones socio culturales que pese al crecimiento desmesurado de la mancha urbana, sigue formando parte importante de la identidad del tarijeño; Potencialidades que requieren ser explotadas con el objetivo de lograr el desarrollo e integración de toda la región que es escasa o nula entre municipios que conlleva a tener menos oportunidades de proveer un manejo eficiente de estos importantes recursos importantes para el bien de la región.

ASPECTO FISICO TERRITORIAL

Sudamérica es una región del continente Americano con una variedad de fortalezas en cuanto a lo físico territorial, dado que su ubicación geográfica es la razón de la gran diversidad de regiones fisiográficas, climas, flora y fauna u otros que hacen de esta algo diferentes y con mucha potencialidad.

Aun existen una serie de inconvenientes y debilidades, como la deficiente integración física, la sobreexplotación de los recursos naturales y la contaminación del medio ambiente, problemas que amenazan y ponen en riesgo a territorio sudamericano. Dentro del cual Bolivia es un país muy rico en cuanto recursos naturales, que están presentes a los largo de la nación, los que de una manera u otra han sido y son la base de la economía del país. La flora y la fauna es muy variada es así que la presencia de especies en peligro de extinción hace necesaria la existencia de áreas protegidas.

Además presenta una variedad de regiones fisiográficas cada una con un potencial diferente, pero hay que tomar en cuenta que un limitante muy grande es la falta de integración física caminera la que mantiene al país desvertebrado; al mismo tiempo la desatención a los servicios públicos que es donde se refleja la pobreza que atravesamos como país.

Una de las grandes limitantes de Bolivia es que no tiene salida al mar, es un país mediterráneo limitando las exportaciones e importaciones.

Sin embargo Tarija es beneficiada por la ubicación geográfica que presenta al estar situada al extremo sur del país, teniendo dos fronteras, con Argentina y Paraguay, las que potencializan el intercambio comercial entre Estados y la conformación de medios de integración como los corredores Bioceanicos los que son de mucho beneficio para el país ya que nos brindaran conexiones y salidas a los dos océanos.

Los recursos naturales en la región son un verdadero potencial nacional como los yacimientos hidrocarburíferos, dada que el gas natural que se explota actualmente en Tarija es la base de la economía nacional.

Una de las grandes debilidades del departamento es la carencia de una red vial, que se encuentra en mal estado y que nos mantiene desvinculados con el resto de los departamentos, dado que viajar por estos caminos se constituye en un verdadero peligro.

El valle central de Tarija es el corazón y centro de desarrollo del departamento, siendo una región fisiográfica muy prometedora que se convierte en el nexo y centro articulador con todas las demás provincias del departamento se cuenta con mayor cobertura de los servicios básicos. Así también tiene como fuertes la producción agrícola ya que el suelo es apto para el cultivo de frutas, verduras desnortando la falta de aplicación del ordenamiento territorial de acuerdo a los planes.

DIAGRAMAS DE CONFLICTOS Y POTENCIALIDADES

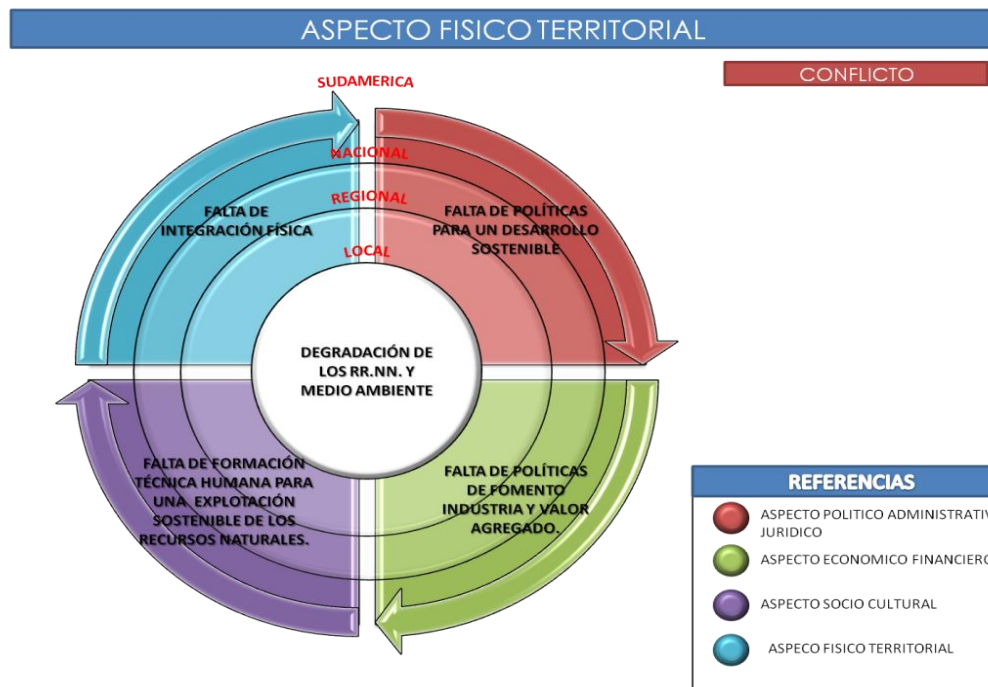

ASPECTO FISICO TERRITORIAL

CONFLICTO

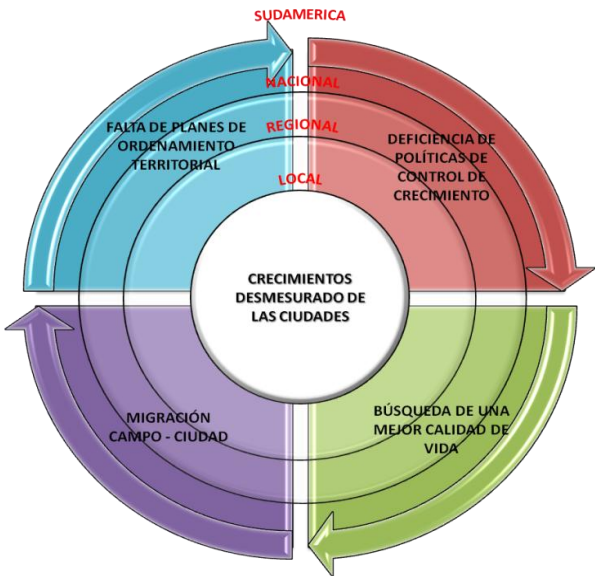

REFERENCIAS	
●	ASPECTO POLITICO ADMINISTRATIVO JURIDICO
●	ASPECTO ECONOMICO FINANCIERO
●	ASPECTO SOCIO CULTURAL
●	ASPECTO FISICO TERRITORIAL

ASPECTO ECONOMICO FINANCIERO

CONFLICTO

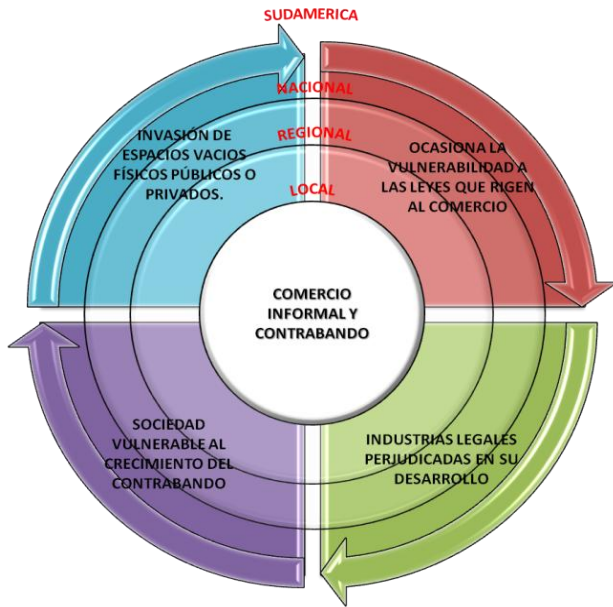

REFERENCIAS	
●	ASPECTO POLITICO ADMINISTRATIVO JURIDICO
●	ASPECTO ECONOMICO FINANCIERO
●	ASPECTO SOCIO CULTURAL
●	ASPECTO FISICO TERRITORIAL

ASPECTO POLITICO ADMINISTRATIVO JURIDICO

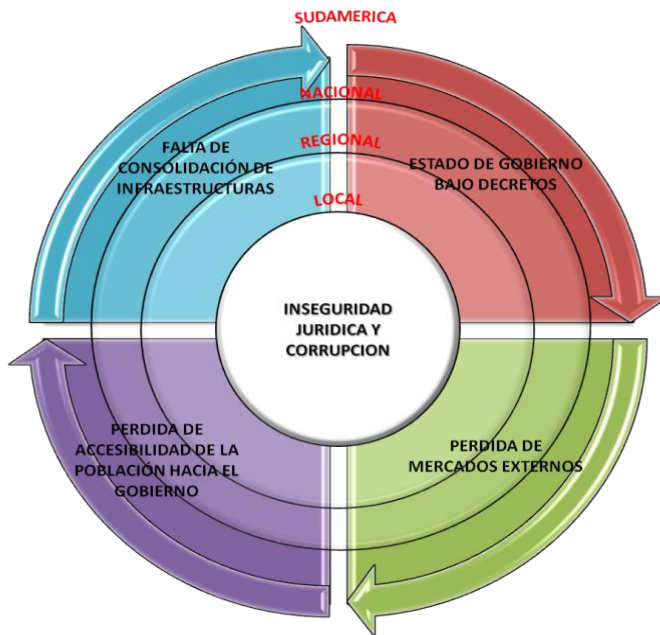

CONFLICTO

REFERENCIAS	
●	ASPECTO POLITICO ADMINISTRATIVO JURIDICO
●	ASPECTO ECONOMICO FINANCIERO
●	ASPECTO SOCIO CULTURAL
●	ASPECTO FISICO TERRITORIAL

ASPECTO FISICO TERRITORIAL

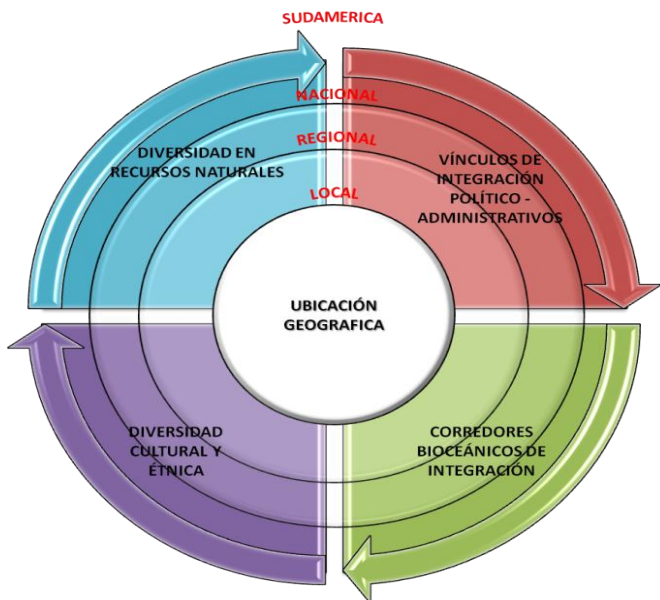

POTENCIALIDAD

REFERENCIAS	
●	ASPECTO POLITICO ADMINISTRATIVO JURIDICO
●	ASPECTO ECONOMICO FINANCIERO
●	ASPECTO SOCIO CULTURAL
●	ASPECTO FISICO TERRITORIAL

ASPECTO POLITICO ADMINISTRATIVO JURIDICO

POTENCIALIDAD

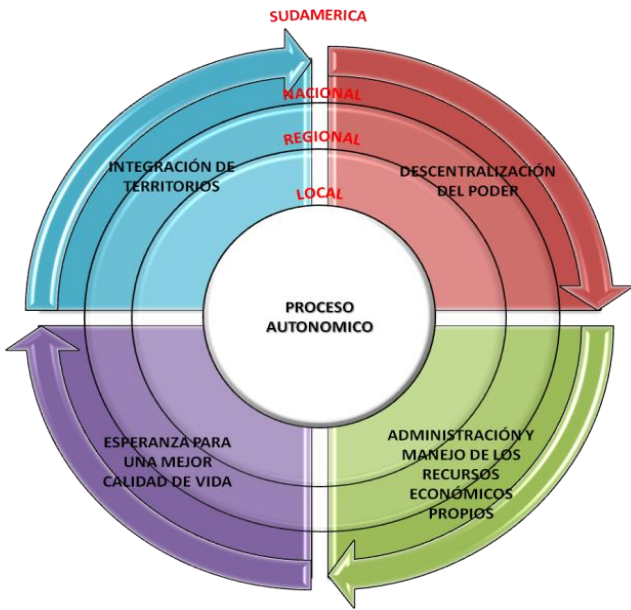

REFERENCIAS	
●	ASPECTO POLITICO ADMINISTRATIVO JURIDICO
●	ASPECTO ECONOMICO FINANCIERO
●	ASPECTO SOCIO CULTURAL
●	ASPECTO FISICO TERRITORIAL

ASPECTO SOCIO CULTURAL

POTENCIALIDAD

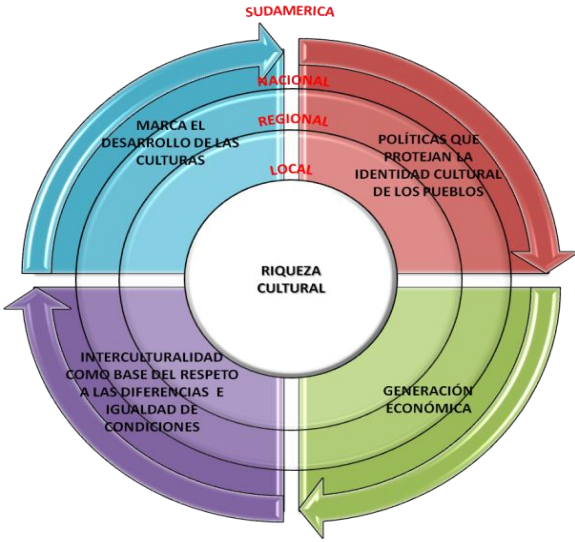

REFERENCIAS	
●	ASPECTO POLITICO ADMINISTRATIVO JURIDICO
●	ASPECTO ECONOMICO FINANCIERO
●	ASPECTO SOCIO CULTURAL
●	ASPECTO FISICO TERRITORIAL

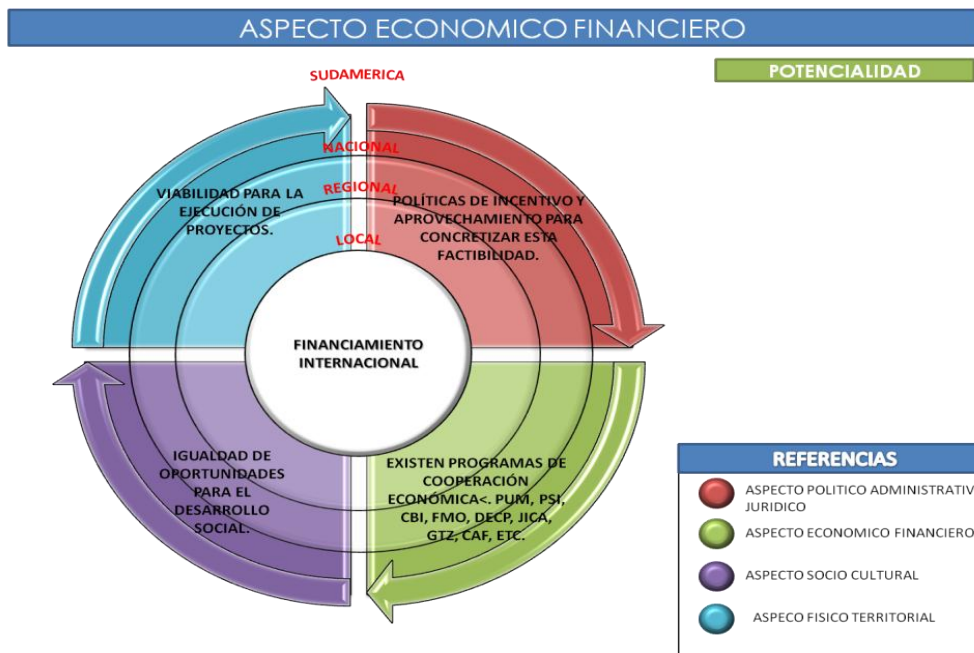

DIAGNOSTICO

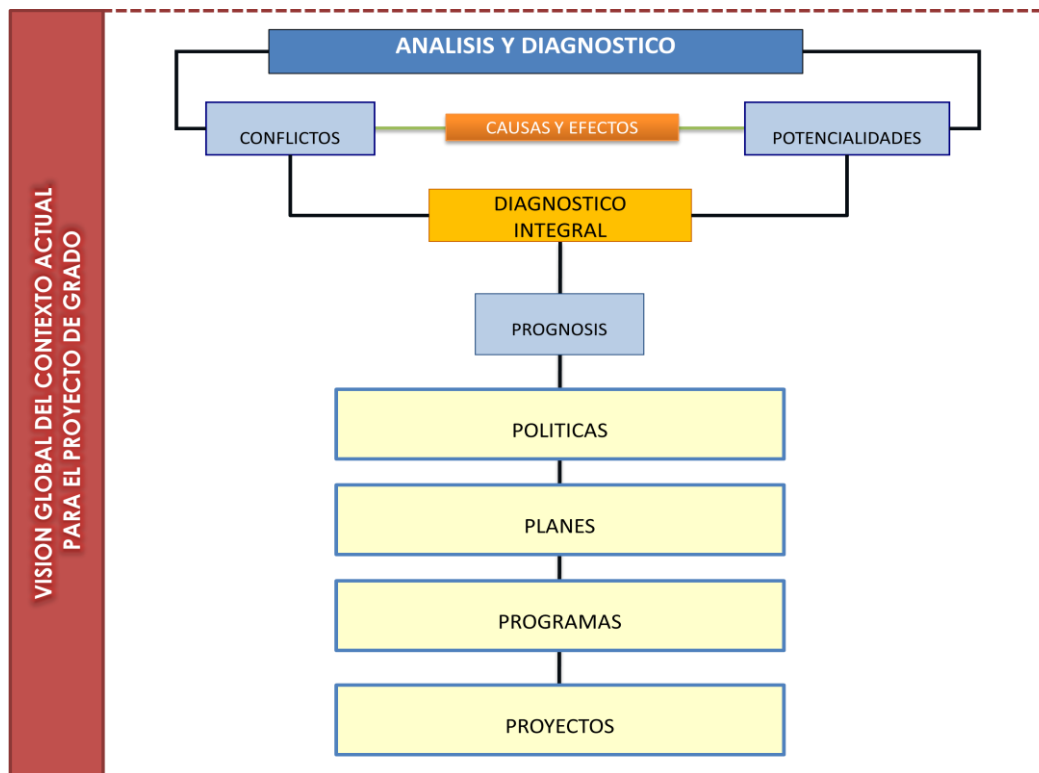

DIAGNOSTICO EN CUANTO A LAS POTENCIALIDADES

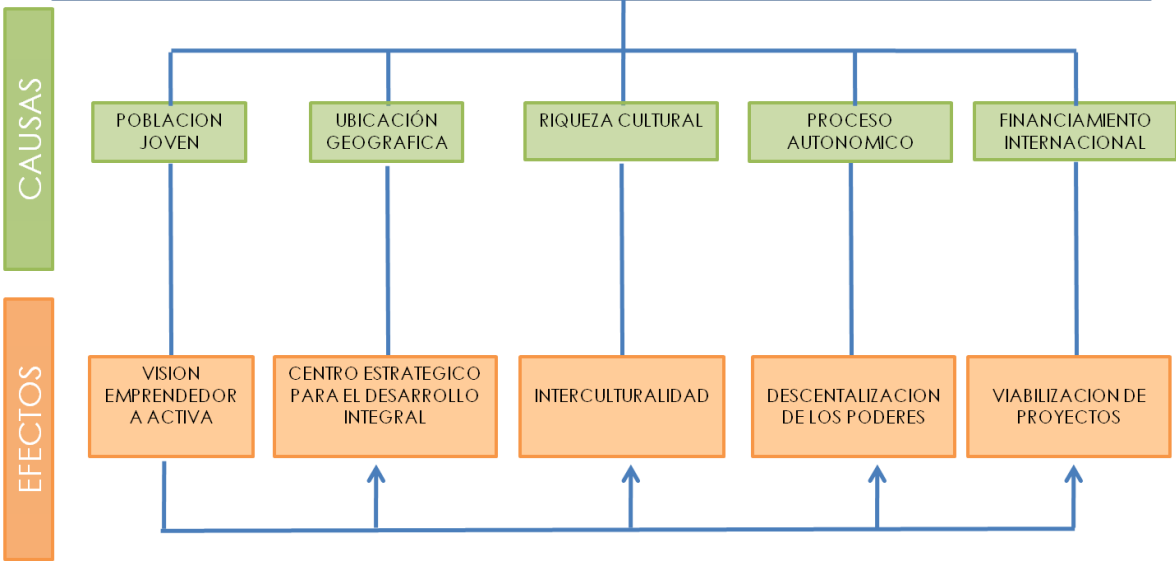

DIAGNOSTICO INTEGRAL

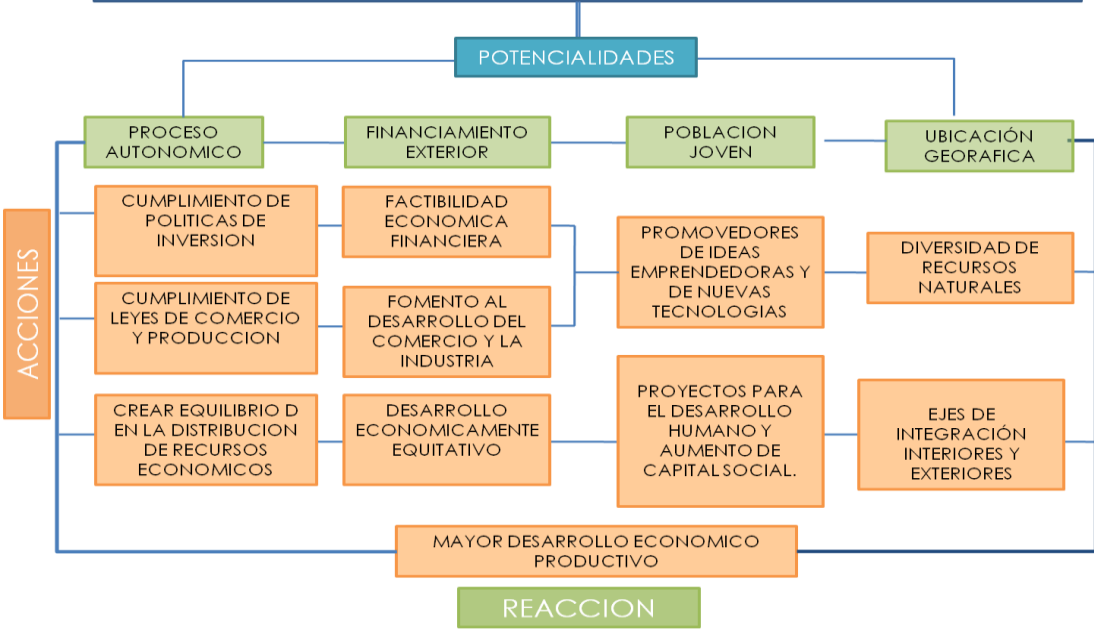

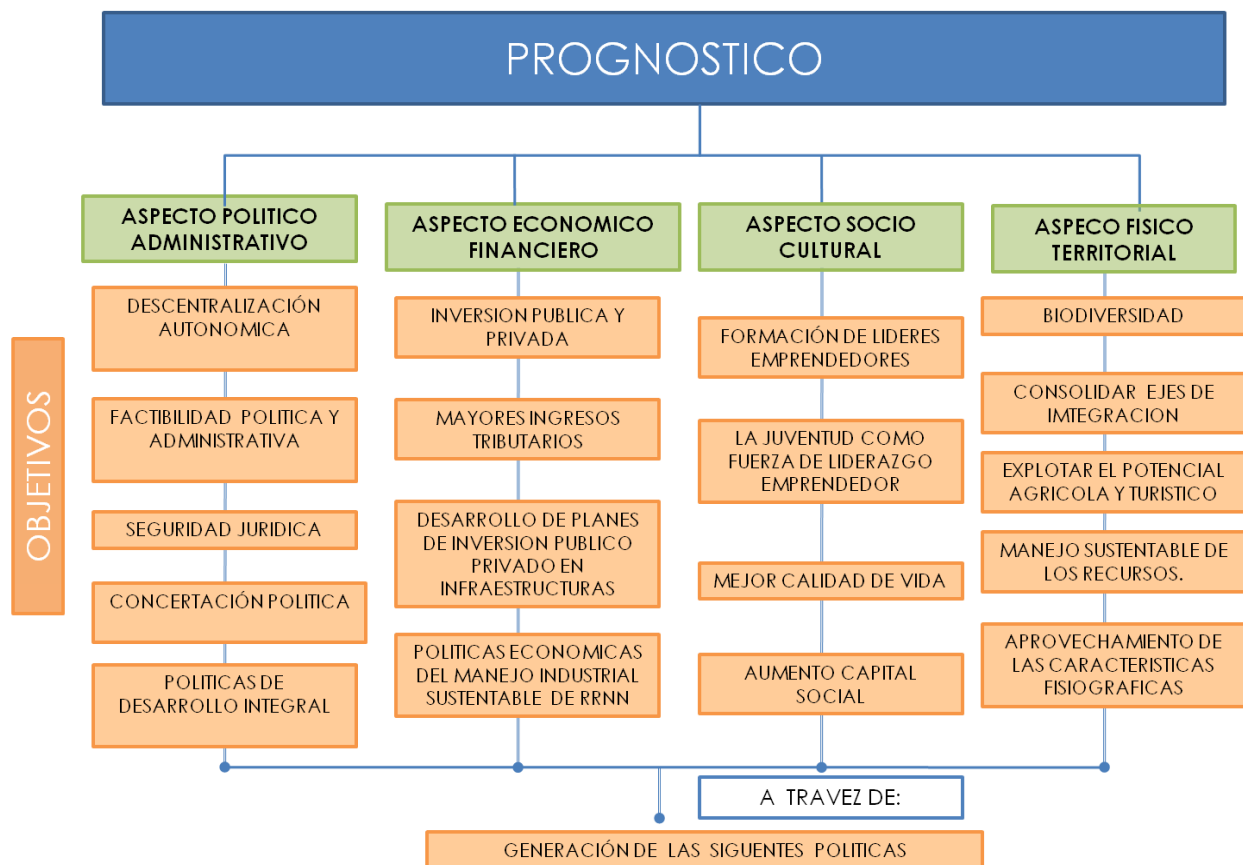

POLÍTICAS – PLANES – PROGRAMAS – PROYECTOS

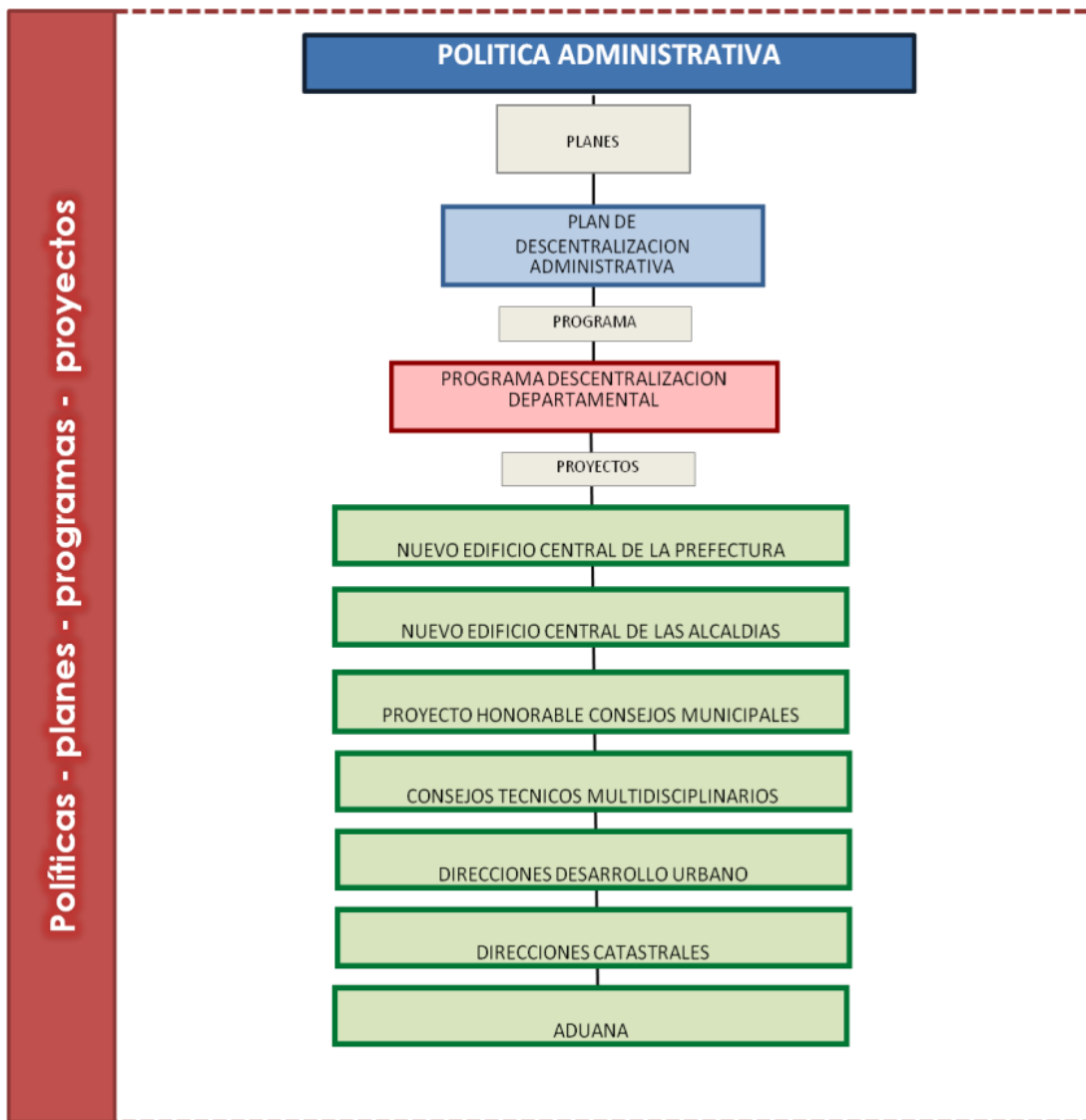

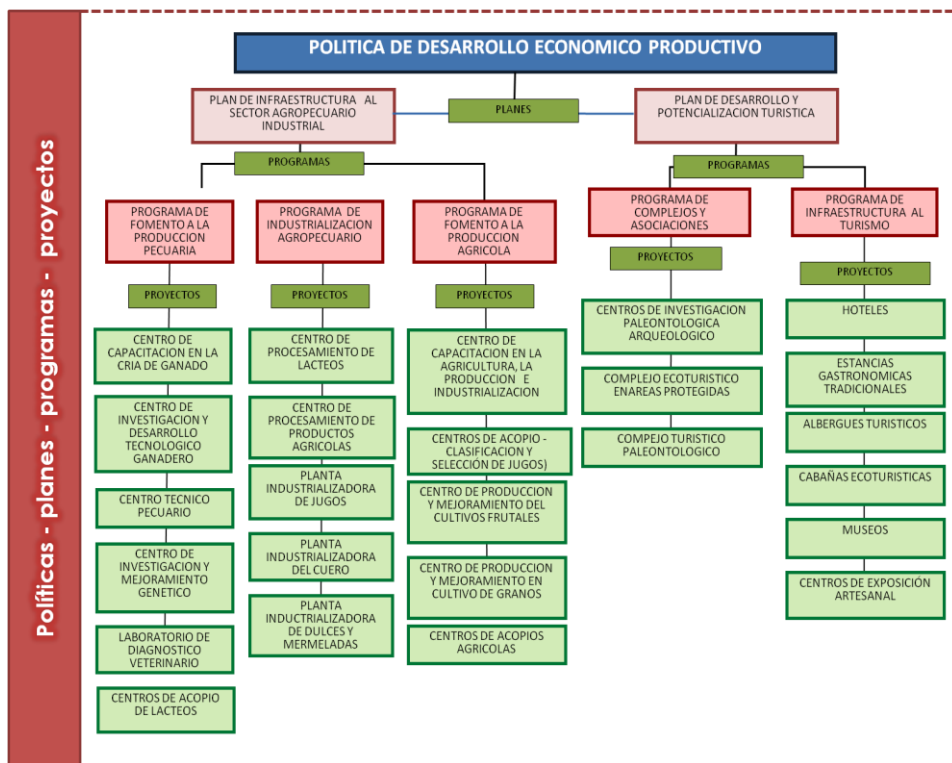

Políticas - planes - programas - proyectos

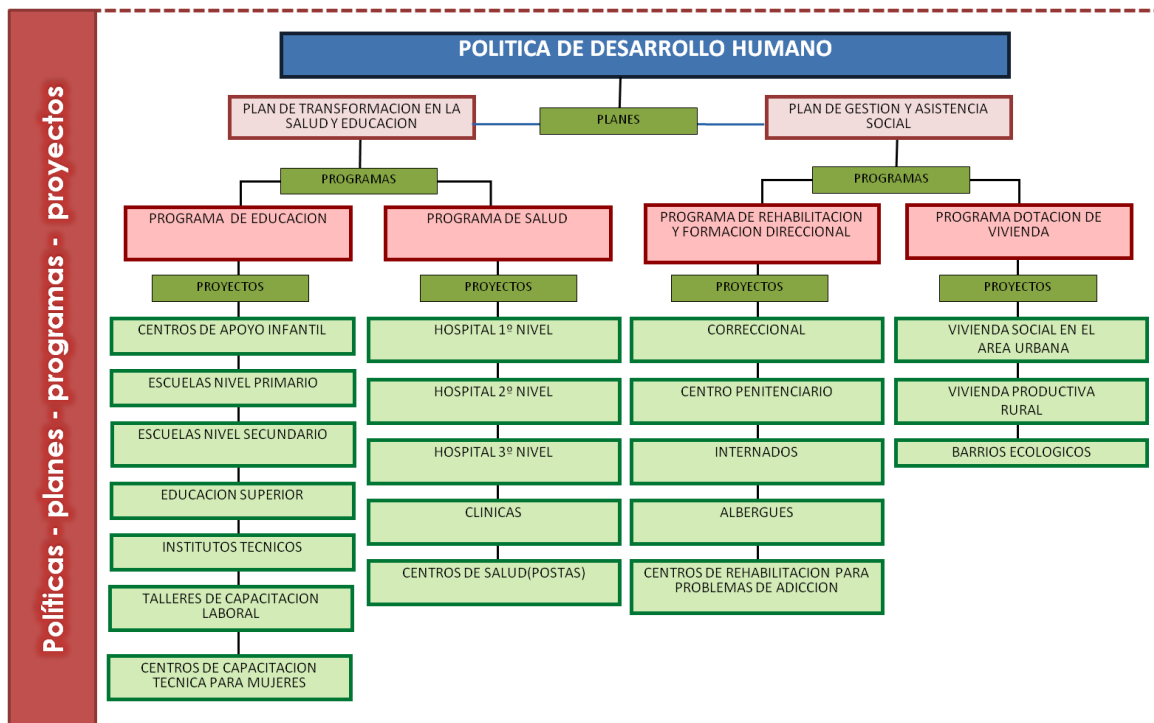

Políticas - planes - programas - proyectos

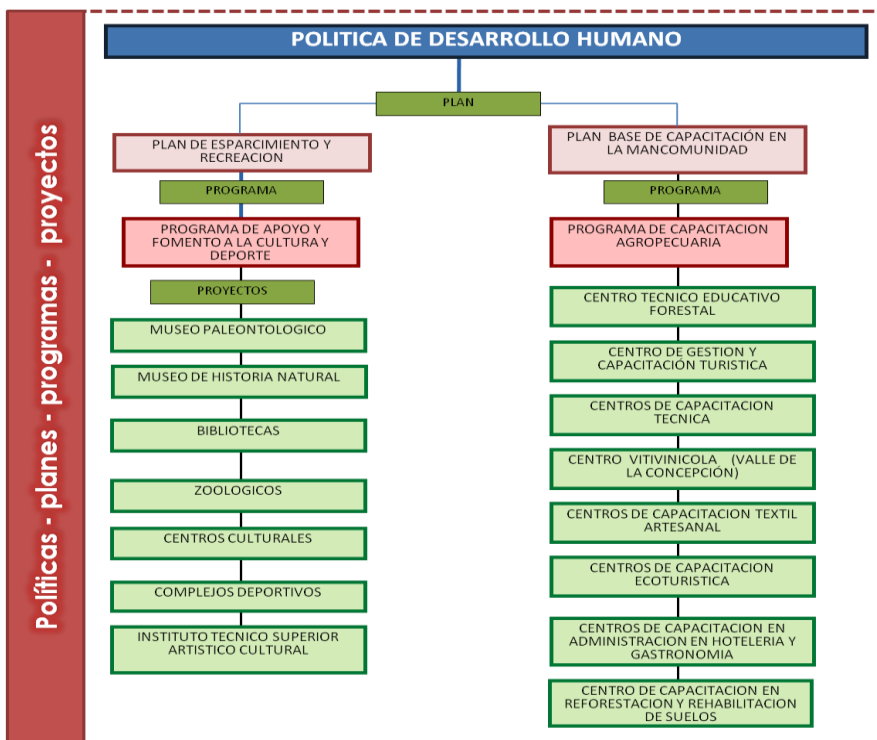

Políticas - planes - programas - proyectos

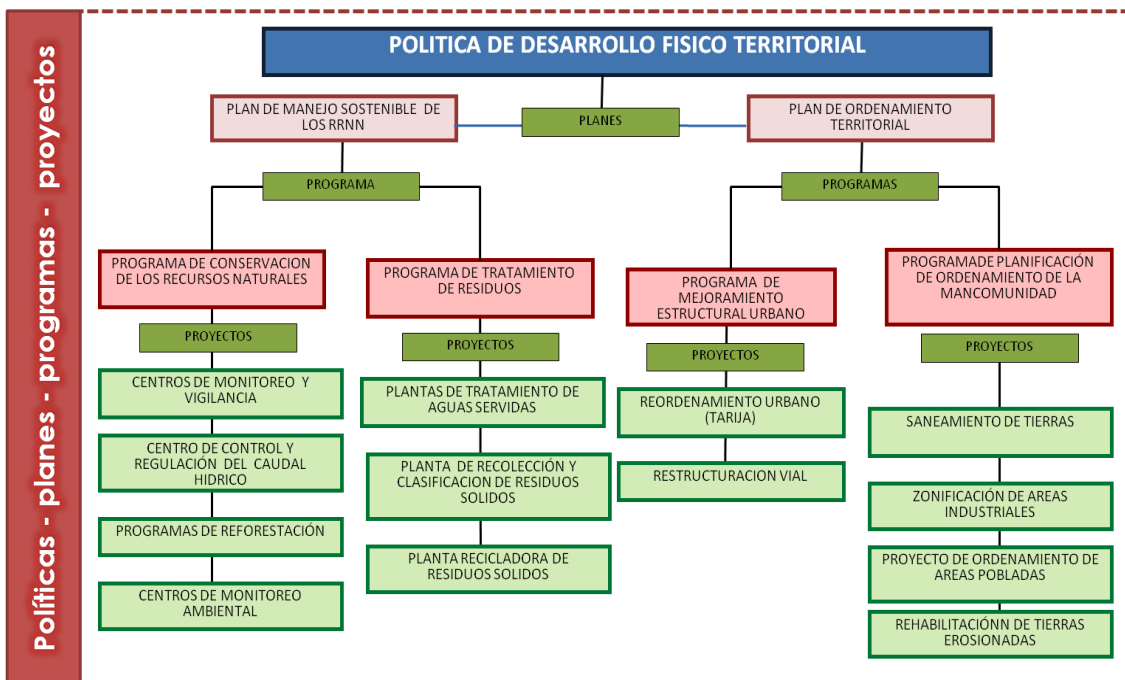

Políticas - planes - programas - proyectos

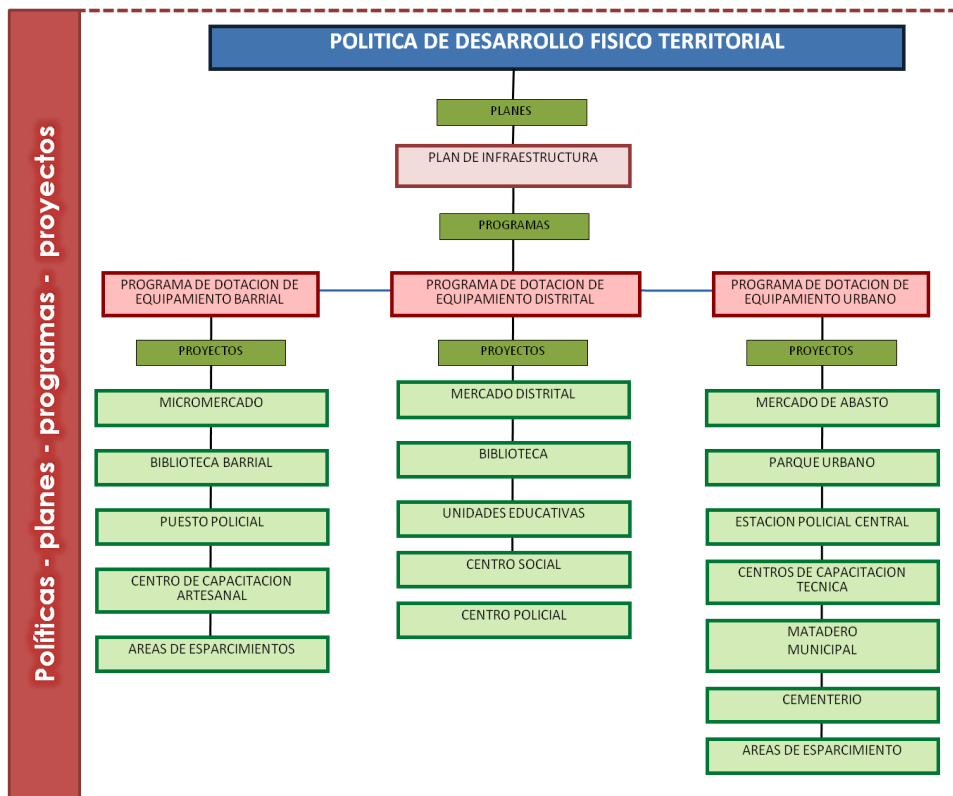
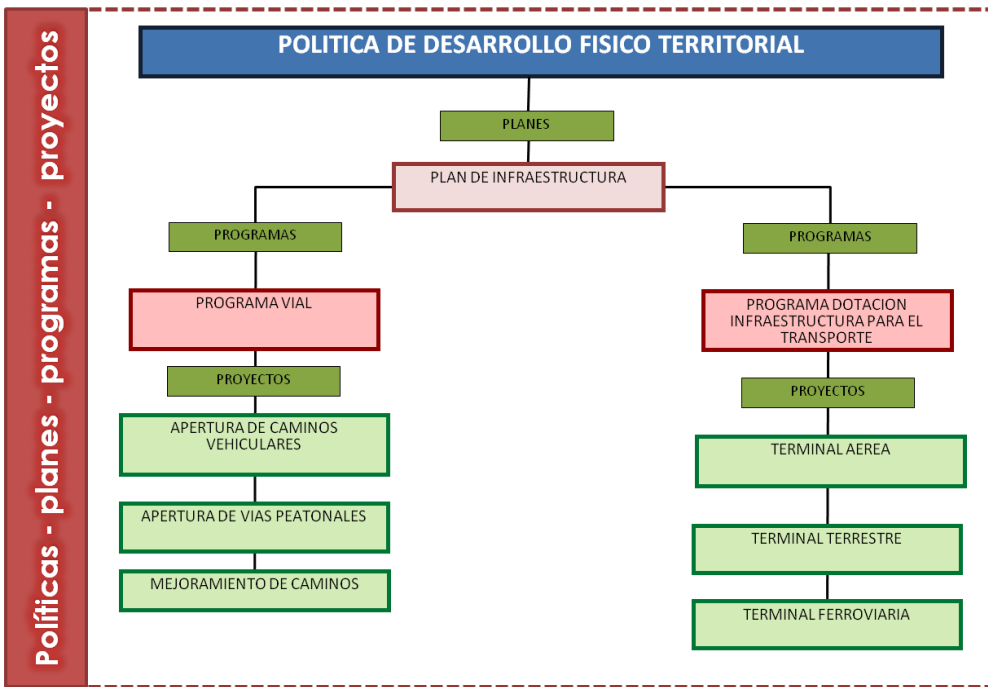

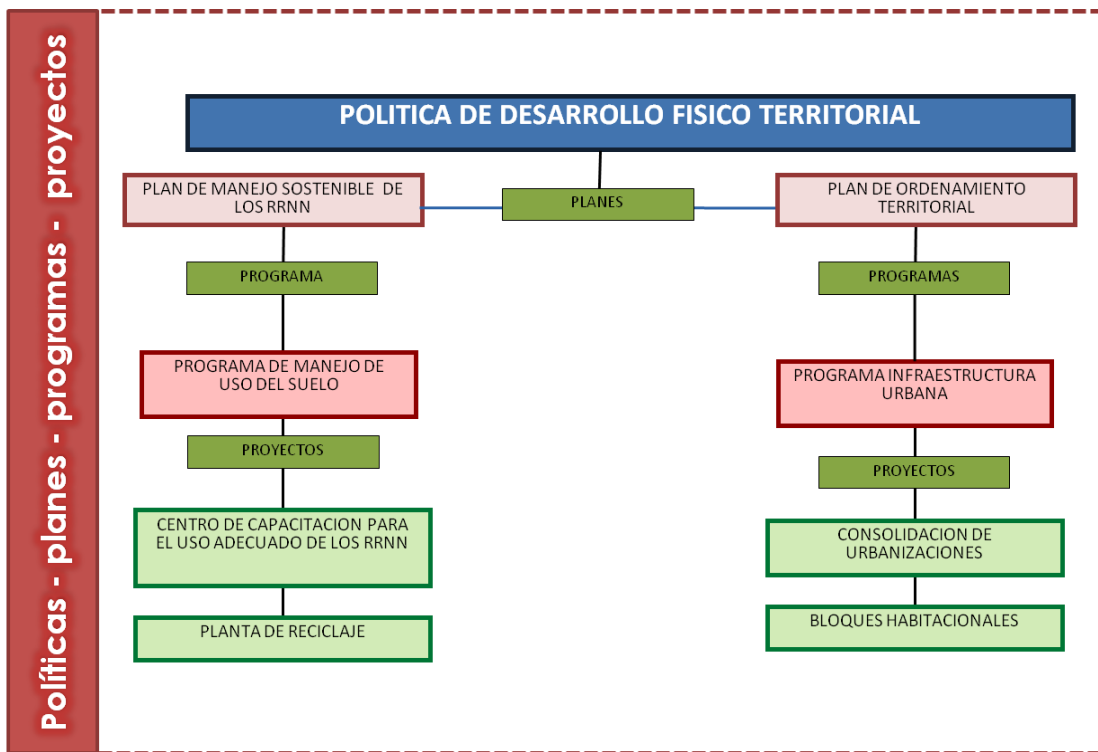

Políticas - planes - programas - proyectos

CONCLUSIÓN

Cadena de proyectos

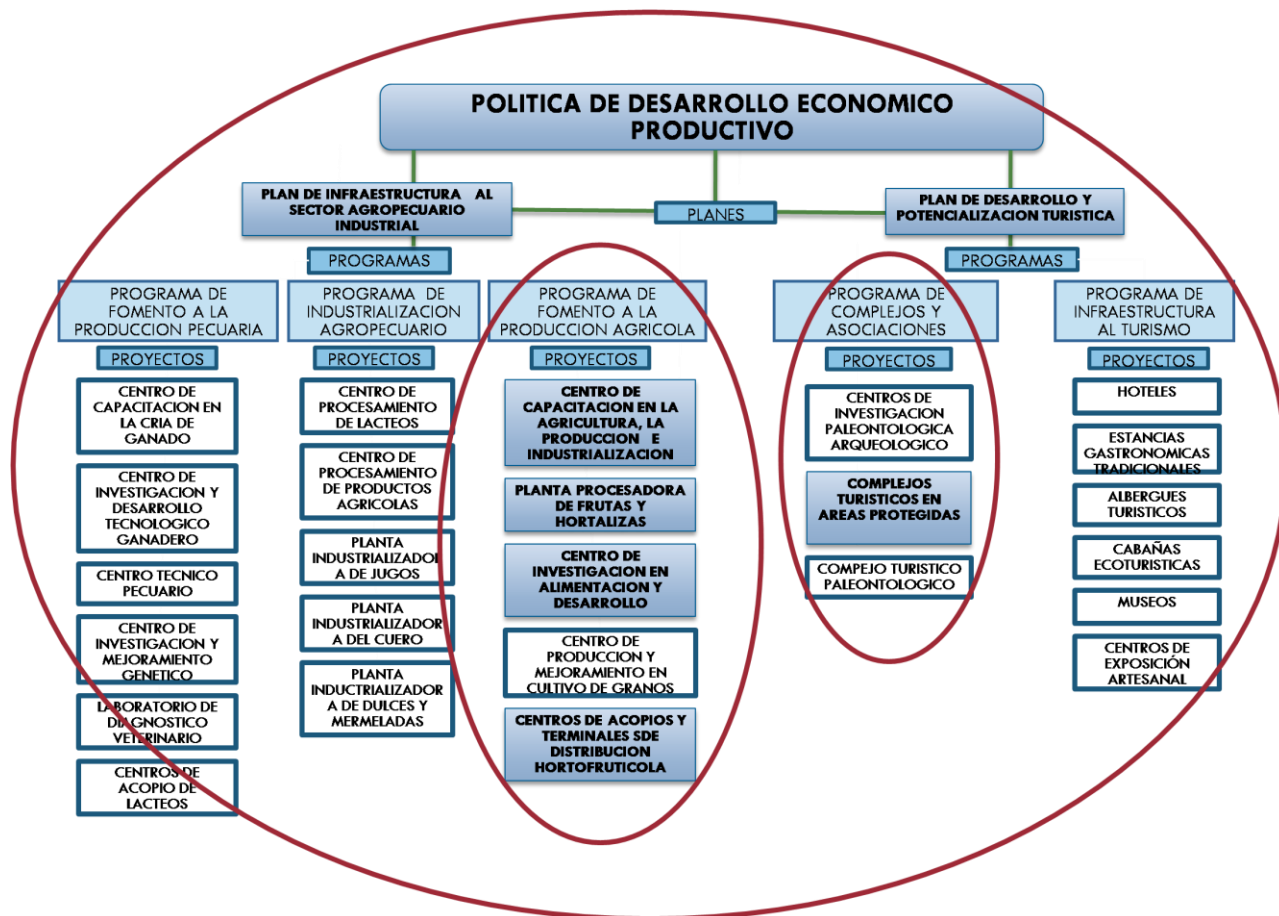

Justificación

El valle central se caracteriza por presentar grandes potencialidades territoriales como ser recursos hídricos, condiciones geográficas, climáticas, ecológicas, culturales, que favorecen a la actividad agropecuaria y turística, sin embargo están no están siendo explotadas y potencializadas de la mejor manera, debido que el apoyo administrativo a las mismas es muy deficiente, en cuanto a la capacitación de recurso humano, a la creación de centros de investigación e infraestructura de apoyo. Es así que determinamos que es indispensable la dotación de infraestructura mediante la

elaboración de proyectos que permitan el desarrollo integral de la producción agroindustrial y el potencial turístico.

Contando con una infraestructura con condiciones aptas y coordinadas que permita un desarrollo integral, tanto en la producción como en la capacitación del recurso humano, que optimizará el fomento a las empresas productivas a la exportación masiva agregando mayor valor a la producción, mediante la inversión público-privada que garantice la realización de lo mencionado anteriormente y muchas otras cosas, la superficie cultivada de este cereal es de aproximadamente unas 200.000 ha, café, maíz, patatas y cereales e infinidad de otros productos minoritarios.

En los ámbitos político administrativo, económico financiero, físico territorial y socio poblacional cultural, llegamos a la conclusión que es imprescindible la interacción de estos cuatro aspectos para poder lograr una eficiente interacción y un verdadero desarrollo sostenible del país y por ende de la región.

Conclusión

La productividad económica en América del sur está dando enormes saltos por una profunda modernización y analizando la productividad económica a nivel nacional, regional y local, el desarrollo se ve interrumpido por diversos factores, como la desintegración social, estigmatización, discriminación de las clases sociales y los desacuerdos bilaterales políticos internos que han tenido un efecto negativo en las políticas sobre el manejo, conservación de recursos naturales renovables y no renovables, políticas que promueven el aprovechamiento sistémico de los mismos y los asentamientos humanos en áreas inadecuadas.

En Bolivia la agricultura tiene en los últimos años un gran peso en su economía, ya que se emplea al 5 % de la población laboral del país y representa el 15% anual del producto interior bruto, los principales productos agrícolas son; azúcar, arroz, soja, producto estrella del oriente boliviano, del cual se saca, muchos derivados, como el aceite, torta de soja, y muchas otras cosas, la superficie cultivada de este cereal es de

aproximadamente unas 200.000 ha, café, maíz, patatas y cereales e infinidad de otros productos minoritarios.

En los ámbitos político administrativo, económico financiero, físico territorial y socio poblacional cultural, llegamos a la conclusión que es imprescindible la interacción de estos cuatro aspectos para poder lograr una eficiente interacción y un verdadero desarrollo sostenible del país y por ende de la región.

Está claro que el sistema político ha encaminado a una paralización de las fuerzas productivas de nuestro país, la relación es simple: se carece de los recursos materiales y humanos capacitados para un despliegue económico autónomo de las regiones; la población opta por el empleo estatal y se carece de inversiones que favorezcan la creación de nuevos empleos.

En la actualidad la Ciudad de Tarija y principalmente la Localidad de San Lorenzo provincia Méndez, el fomento a la producción agropecuaria ha ganado una participación importante en la economía, debido a que es un área con mucho potencial para explotar y presenta características que favorecen la producción agrícola. El municipio de San Lorenzo dentro del marco legal del plan de ordenamiento y uso del suelo territorial, formula recomendaciones generales de manejo, estas recomendaciones están orientadas a la utilización sostenible de los recursos naturales considerando no solo la conservación de los suelos con fines productivos.

Sin embargo a pesar de contar con este plan se carece de proyectos que coadyuven a mejorar la producción agrícola, la apertura de nuevos mercados, la capacitación de sus recursos humanos, el fomento a la inversión agrícola, lo que obstaculiza su desarrollo humano.

De las cuatro políticas analizadas; Administrativa, de desarrollo económico y productivo, de desarrollo humano y de desarrollo físico territorial, se ha priorizado desarrollar la política de desarrollo económico productivo, mediante la actuación de

dos planes; el “plan de infraestructura al sector agropecuario y la agroindustria” y el “plan de desarrollo y potencialización turística”

De estos factores encontrados, concluimos en la necesidad de crear una cadena productiva sostenible de proyectos que permitirá proporcionar espacios dedicados a diversos estudios a favor del rendimiento de la productividad, principalmente del sector agrícola potencializando la producción, mejorando la calidad de los productos, mayores oportunidades de crecimiento económico y accesos a los mercados, la cual va destinada a explotar y aprovechar el potencial del municipio de San Lorenzo con infraestructuras las cuales son:

- Centro de Investigación en Alimentación y Desarrollo Agrícola
- Centro de Acopio y Terminal de Distribución
- Centro Agroindustrial Frutícola
- Complejo Agroturístico Integral