

CAPÍTULO I

INTRODUCCIÓN

1. INTRODUCCIÓN

La sociedad, entre ella cada individuo en su trayectoria de vida enfrentan diferentes modalidades de enlazar en un modo de vida mucho más aceptable, buscando siempre las mejores opciones de satisfacer sus necesidades en el entorno económico y social.

Ante la necesidad de conocer e interpretar la difícil situación económico y social y la calidad de vida de grupos poblacionales emigrantes que habitan en la zona rural de la comunidad de Tarija Cancha Sud las causas o motivos que llevaron a realizar emigración, etc.

El presente trabajo centra su objetivo en el estudio de estas problemáticas que comprende etapas desde la obtención de información con datos que permitan conocer la situación en que viven estas familias.

Muchos de los emigrantes pertenecen a grupos socioeconómicos vulnerables de Bolivia, principalmente a poblaciones indígenas, campesinos que pertenecen a zonas rurales donde la inestabilidad económica y la falta de protección social los obligan a emigrar con el fin de mejorar su calidad de vida y de su familia.

El tipo de emigración que se estudia en la presente investigación conlleva a la movilidad y desplazamiento del individuo del área rural hacia las áreas urbanas, el cual trae consigo diversos factores, como el aumento del comercio informal, el desplazamiento de jóvenes hacia las áreas urbanas para una mejor educación y calidad de vida. Generando la desintegración familiar en la mayor parte de los casos, con ello llevándolos a una incertidumbre del modo de vida.

La emigración es un proceso incontrolable debido a los diferentes motivos por el cual llevan a tomar dicha decisión considerando el transcurso de los años y las nuevas formas de vida a la que se tiene que enfrentar la sociedad, como nuevos estilos de vida, nuevas necesidades que en muchos casos es difícil satisfacer

dependiendo de la situación en que se encuentra el individuo migrante, como ser la inestabilidad económica y social de los emigrantes.

1.1. Planteamiento De Problema

Comprender el fenómeno migratorio, supone examinar las diferentes corrientes de los movimientos emigratorios, el volumen de la población emigrante, las causas que los impulsan para la emigración, las características de la población emigrante, etc.

Todas las corrientes se dan o se orientan de una región geográfica a otra, se da en un área de cultura distinta, de una circunscripción territorial a otra, de una comunidad a otra diferentes. Es decir que tales movimientos se operan en distintas direcciones y en varios niveles geográficos, con las características y significaciones que son peculiares a cada uno de ellos por que cambian la configuración social, cultural y económicos de una región.

El alto índice de los emigrantes desocupados y las condiciones desfavorables del mercado laboral local y regional agudizan el problema emigratorio, el problema de la emigración trae como consecuencia la división familiar.

En Bolivia, actualmente persiste una especie de vaciamiento de la población del campo a la ciudad, trayecto como consecuencia el crecimiento demográfico urbano y desordenado, en ausencia de políticas estatales que desencadena cuadros de insatisfacción en necesidades de trabajo y servicios esenciales entre otros.

La problemática de la emigración, su inserción en el universo laboral y el tema del desempleo se constituyen en uno de los campos más polémicos del que hacer económicos y sociales.

Tarija es uno de los departamentos con mayor desempleo, debido a ello se dan las emigraciones, en particular de las comunidades hacia el interior del departamento en el país, como al exterior en busca de trabajo con el fin de

satisfacer necesidades primarias como problemas económicos y sociales ya que el apoyo de las autoridades no es suficiente, sobre todo en problemática como la falta de fuentes de trabajo.

En la comunidad de Tarija Cancha Sud que es el área de estudio ubicada en la provincia Méndez del departamento de Tarija, en la actualidad no se observa el desarrollo adecuado que debería tener, esto debido a la falta de movimientos económicos.

En este contexto las familias de la comunidad de Tarija Cancha Sud emigran de manera temporal o definitiva para incrementar sus ingresos que están sujetos a diferentes modos de vida económicos y sociales.

En la comunidad de Tarija Cancha Sud donde se observa el fenómeno de emigración temporal, puesto que se desplaza con mayor frecuencia por el problema del tema laboral, hacia la ciudad de Tarija y otras ciudades en busca de satisfacer sus necesidades primarias como tener un mejor nivel de educación, una buena calidad en asistencia médica y la generación de ingresos económicos para su familia, es por estas problemáticas que nace la justificación a un trabajo de investigación el porqué de las emigraciones.

Razones como las mencionadas anteriormente con lleva a la interrogante de:

¿Cuál es el efecto económico y social que ocasiona la emigración rural en la comunidad de Tarija Cancha Sud provincia Méndez del departamento de Tarija?

1.2. Justificación

El siguiente trabajo de investigación se considera como un aporte para la comunidad de Tarija Cancha Sud, el cual dará a conocer a los comunarios sobre la realidad en la que se encuentra, como también servirá como información base y aporte de análisis para nuevos proyectos comunarios que ayuden a la mitigación de los factores de la emigración y la búsqueda del beneficio social en el departamento de Tarija.

El trabajo tiene como finalidad analizar y difundir el estudio que se elabora sobre la emigración en la comunidad de Tarija Cancha Sud. El cual servirá para que las autoridades tengan un conocimiento de cómo es la realidad a la que se enfrenta la comunidad de Tarija Cancha Sud, con el fin que se gestionen recursos, para elevar la calidad de vida dando lugar a planes y proyectos que promuevan la inamovilidad de los recursos humanos.

1.3. Objetivo General

Determinar el efecto económico y social de la emigración del área rural en la comunidad de Tarija Cancha Sud provincia Méndez del departamento de Tarija de la gestión 2021.

1.3.1. Objetivos Específicos

- Identificar las características de la población de Tarija Cancha Sud en sus diferentes ámbitos económicos y sociales.
- Estimar la emigración temporal y definitiva en la comunidad de Tarija Cancha Sud.
- Determinar las causas principales de la emigración en la comunidad de Tarija Cancha Sud.
- Determinar el efecto económico y social de la emigración sobre el nivel de vida en la comunidad Tarija Cancha Sud.

1.4. Hipótesis

Con las remesas que envían los emigrantes se puede determinar las condiciones socioeconómicas de los pobladores de la comunidad de Tarija Cancha Sud.

1.5. Variables De Estudio

1.5.1. Variables Dependiente

Condiciones socioeconómicas

1.5.2. Variables Independientes

Remesas que envían los emigrantes

1.6. Metodología De Investigación

1.6.1. Metodología

La metodología se lo define: etimológicamente la palabra “metodología” se deriva de las raíces griegas “metas”, “odos” y “logos” por lo tanto sería el resultado del camino hacia algo, o el esfuerzo para realizar una búsqueda a fin de alcanzar un objetivo.

Para realizar el trabajo de investigación que se realizó, se utilizó los siguientes métodos que se describen, por lo cual es necesario la utilización de estos en una investigación que se desarrollan y detallan a continuación.

1.6.2. Método

El tema elegido implica una serie de factores de índole económico y social, y para su desarrollo se empleará un conjunto de procedimientos e instrumentos necesarios para construir un sistema conceptual, hipótesis, definiciones, variables e indicadores que son elementos básicos para realizar un trabajo veraz y confiable.

La investigación realizada, tiene carácter descriptivo y explicativo de la situación.

Es descriptivo ya que se busca especificar las características y rasgos importantes de cualquier fenómeno que se analice, en este caso la emigración, puesto que describir es recolectar datos, es describir lo que se investiga.

En lo explicativo, está dirigida a contestar por que sucede determinado fenómeno, o cual es la causa del fenómeno. También se puede mencionar que se considera la relación causa-efecto, por lo tanto, esto permite establecer el análisis entre la emigración como el efecto y la causa que lo origina.

1.6.3. Método Científico

Se entiende por método científico que es un conjunto de técnicas y procedimientos relacionados con la realidad que se desea estudiar, para llegar desde lo conocido a lo desconocido y lograr avanzar en el proceso de conocimiento.

Este método sirve de guía para la planificación de las tareas que servirán para el logro de los objetivos.

El método científico engloba el ciclo o las etapas de la investigación que comienza con el planteamiento de un problema, la formulación de una hipótesis la comprobación de la hipótesis y finalmente la interpretación de resultados y conclusiones.

1.6.4. Método Deductivo

El método deductivo es aquel que parte de datos generales aceptados como valederos, para deducir por medio del razonamiento lógico a datos particulares, para luego aplicarlo a casos individuales y comprobar así su validez.

Se utilizó la deducción como método para la aplicación del objetivo general para luego considerar los objetivos específicos del problema de la emigración en la comunidad de Tarija Cancha Sud y así poder llegar a conclusiones verdaderas, con el propósito de comprobar su validez en la problemática real de la comunidad.

1.6.5. Método Inductivo

El método inductivo proviene del latín “inductivo” (conducir, introducir y llevar), la inducción es una forma de razonamiento que tiene como objetivo, llegar con argumento a conclusiones verdaderas.

El método inductivo parte de un hecho particular para obtener conclusiones generales, se utilizó este método por lo que parte de lo particular a lo general.

1.6.6. Método Estadístico

El método estadístico consiste en una secuencia de procedimientos para el manejo de los datos cualitativos y cuantitativos de la investigación. Las etapas del método estadístico son:

- Recolección
- Recuento
- Presentación
- Síntesis y análisis.

Se usó este método para resumir, clasificar, analizar, e interpretar el comportamiento de los datos obtenidos de la comunidad Tarija Cancha Sud.

CAPÍTULO II

MARCO TEÓRICO

4. MARCO TEÓRICO

El marco teórico llamado también marco analítico, esquema analítico, es el conjunto de teorías, conceptos, leyes, principios, relaciones y reglas.

Los cuales permiten explicar el fenómeno estudiado, para el caso presente que es “Efecto económicos y sociales de la emigración rural en la comunidad de Tarija Cancha Sud para la gestión 2022”, el esquema analítico está referido a la teoría migración, el mismo que ha sido formulado por varios autores y cuyo detalle y referencia se desarrolla a continuación.

2.1. Demografía Y Población

Para el estudio de la migración se puntualizan conceptos como demográficos y población que mejoran el estudio de la migración.

La demografía es más que un estudio de las poblaciones humanas, incluyen características económicas, sociales y culturales. Que se ocupa de su dimensión, estructura, evolución y caracteres generales considerados fundamentalmente desde un punto de vista cuantitativo. La demografía es parte importante para el estudio de la población en todos sus entornos sociales.¹

2.2. Distribución Espacial De La Población

La historia ha demostrado que el incremento de la población es un factor importante en el desarrollo del aparato productivo en cuanto a dotación de mano de obra se refiere, pero esto resulta favorable en las etapas iniciales de progreso, sin embargo, llega un límite cuando la tecnología comienzan a reemplazar mano de obra o cuando la inversión que se realiza en las áreas urbanas resultan insuficientes características en los países subdesarrollados estos factores limitantes hacen que las nuevas migraciones no consigan una mejor vida sino engrosan más aun los cinturones de la pobreza.

¹ Mortimer Spiegelman, Demografía, editorial: Fondo de cultura económica, año 1700, país México DF, pagina 25.

La movilidad espacial de la población es hoy en día de los aspectos demográficos de mayor actualidad e interés. La distribución espacial de la población es irregular por que tiende a concentrarse en aquellos lugares donde presentan ciertas características naturales favorables que son importante para la población migrante.

Es decir, la migración principalmente se da por la necesidad en la búsqueda de mejores condiciones de vida y se puede decir que sus efectos son de gran preocupación dado a que es estas circunstancias se ve más gente desocupada en las ciudades.

Nos dice que el crecimiento demográfico hizo que el campo sea proveedor de mano de obra, en las ciudades se observa que el crecimiento del área se ha incrementado en los últimos años.

Por lo que se observa, que el aporte migratorio participo directamente en este fenómeno de concentración. El migrante a privilegiar los centros dinámicos donde sus chances de encontrar un ejemplo, de mejorar sus condiciones de vida le parecen óptimas.

Una forma de desacelerar el flujo migratorio es a través de políticas gubernamentales que fomenten la inversión pública y privada en áreas rurales, que como consecuencia hará que las dinámicas demográficas se revierten como el despoblamiento, envejecimiento, etc. ²

2.3. Factores De La Distribución Espacial De La Población

La distribución espacial de la población está influida por diversos factores fundamentales de tipo económico además de los factores de orden geográfico, ecológico, demográfico y sociocultural.

² Mortimer Spiegelman, introducción a la demografía, editorial: Fondo de cultura económica, año 1968, país México DF, pagina 15.

En tal medida la población tiende a concentrarse en aquellos lugares que presentan atributos necesarios para sacrificar las necesidades de cada una de las personas, por ejemplo, la población migrante se dirige a aquellas regiones donde se centraliza el desarrollo económico social.

Por lo tanto, Mortimer Spiegelman Define a la distribución de la población no es más que “El movimiento de la población que tiene la influencia en grado variado de fuerzas sociales económicas y políticas tanto en el área de origen como en la del destino y de los medios de comunicación y transporte.

En las decisiones para durar son también significativas las características personales del individuo tales como la edad el sexo el estado familiar la salud y la ocupación”.³

2.4. Teoría De La Migración

El advenimiento de la modernidad dentro de la literatura económica sobre la migración se asocia a su contribución, considerada como de la escuela clásica, explica cómo a partir de la acumulación de capital y el ahorro, el trabajo disponible en cantidades ilimitadas en los sectores tradicionales de un país en desarrollo puede ser absorbido por un sector económico diferente, uno moderno y en expansión.

Formada por un sector capitalista, que compra trabajo y vende su producción para obtener un beneficio; y un sector no capitalista o de subsistencia, que no posee capital reproducible y no compra trabajo. En su ensayo se representa una reasignación del trabajo entre los dos sectores de dicha economía motivada por el crecimiento del más moderno y dinámico de ellos, lo cual puede implicar un movimiento a través del espacio por parte de este factor.

³ Mortimer Spiegelman, introducción a la demografía, editorial: Fondo de cultura económica, año 1968, país México DF, pagina 15.

Es decir, en la etapa inicial el trabajo se concentra en el sector no capitalista; si a su vez el capital se concentra en las zonas urbanas y el trabajo de hecho en las zonas rurales, entonces la migración de las zonas rurales a las urbanas es la clave de la reasignación referida.

En su modelo de dos sectores para explicar la migración rural-urbana, difieren del modelo neoclásico de pleno empleo y de flexibilidad salarial en los siguientes sentidos:

1) reconocen la existencia de un salario mínimo urbano políticamente establecido a un nivel más alto que los ingresos agrícolas.

2) señalan que en varias economías en desarrollo la migración rural-urbana del trabajo no solo continúa existiendo, sino que parece de hecho acelerarse; esto a pesar de la existencia de productos marginales positivos en la agricultura y de niveles significativos de desempleo urbano en tales economías.

Por lo demás, la característica distintiva de su análisis es que la migración se presenta en respuesta al diferencial de los ingresos esperados, definido anteriormente, con la tasa de desempleo urbano actuando como una fuerza que equilibra dicha migración. El supuesto crucial de su modelo es que el flujo de trabajo continuará mientras el ingreso marginal real esperado en el sector urbano en el margen exceda el producto real agrícola.⁴

2.5. Teoría Del Desarrollo Económico

En el caso de las teorías del desarrollo económico, el crecimiento económico es sólo un elemento del desarrollo, donde éste es visto con una perspectiva más integral, no sólo económica, sino también humana, sin dejar a un lado el aspecto ambiental sustentable.

⁴ Jaime Gómez, teorías de migración interna, editorial: Fondo de cultura económica, año 2010, país Colombia, pagina 26.

Por lo anterior, queda clara la diferencia entre teorías del crecimiento y teorías del desarrollo, ya que la visión de desarrollo es más amplia e integra variables tanto cuantitativas como cualitativas.⁵

2.6. Teorías Sobre El Crecimiento Económico

La teoría sobre el crecimiento económico es donde la división del trabajo, la acumulación, la inversión, la productividad y la innovación, entre otros agentes productivos eran considerados para lograr el crecimiento económico. Se afirma que el subdesarrollo es la etapa inicial por la que pasan los países para lograr el desarrollo económico y que el crecimiento económico los lleva a largo plazo a alcanzarlo.⁶

2.7. Desarrollo Económico

El desarrollo económico es un concepto multiplicador por lo que su medición resulta difícil i incluso puede llegar a tener interpretaciones subjetivas debido a la diferenciación de factores que se suma a su condición.

Se define el desarrollo como “una creciente eficacia en la manipulación creadora del medio ambiente tecnológico, cultural y social, así como sus relaciones con otras unidades políticas y demográficas”⁷, se llega a considerar que es un país desarrollado cuando se tiene el sistema capitalista en una fase madura.

2.8. Sub-Desarrollo

El subdesarrollo es la situación propia de los países menos avanzados, donde sus habitantes tienen un bajo nivel de ingreso, el nivel de ahorro de inversión también es muy bajo, el crecimiento económico si lo existe es muy bajo.

⁵ Oliver Mora, teorías del desarrollo, editorial: Modelar, año 2010, país Bolivia, pagina 156.

⁶ Giovanni Reyes, principales teorías del desarrollo económico, editorial: Nómadas, año 2001, país España, pagina 176.

⁷ Giovanni Reyes, principales teorías del desarrollo económico, editorial: Nómadas, año 2001, país España, pagina 180.

El subdesarrollo es una estructura productiva atrasada en comparación con otros países las condiciones de vida de la población son limitadas, se tiene dependencia con el mercado internacional desigualdad económica no se tiene bienes de capital para la inversión en rubros necesarios del país, los sectores industriales son insuficientes atrasados, hay baja productividad, bajos salarios y competencia con productos importados, entre otros factores.⁸

2.9. Importancia Del Crecimiento Económico

El crecimiento económico es de vital importancia para lograr el desarrollo económico y social y es una de las metas principales de toda sociedad.

El mismo implica un crecimiento significativo de los ingresos (renta per cápita) y de las formas de vida de los individuos de una sociedad.

Podemos entender que crecer es muy importante porque permite mejorar los ingresos promedio de un país diferenciales moderados de crecimientos en el corto plazo pueden hacer diferencias abismales si persisten en el tiempo.

Desde el punto de vista del bienestar no sólo importa el crecimiento y el nivel de ingreso agregado, sino que también su distribución.

Es una economía en la que hay mayor crecimiento de toda la reducción de la pobreza es más rápida.

En países que logran crecer de manera sostenida por largos periodos de tiempo toda la población está mejor si ese crecimiento no hubiese ocurrido además es una economía que logra elevados niveles de ingreso el gobierno debería contar con más posibilidades de asegurar que toda la población tuviese acceso al mejor crecimiento.⁹

⁸ Gregorio Jerez, Macroeconomía con aplicaciones, editorial: Nordhaus, año 2001, país México, pagina 29.

⁹ Gregorio Jerez, Macroeconomía con aplicaciones, editorial: Nordhaus, año 2001, país México, pagina 41.

2.10. Crecimiento Económico

El crecimiento económico representa la expansión del PIB potencial nacional. En otras palabras, el crecimiento económico ocurre cuando la frontera de posibilidades de producción de un país.

Un concepto estrecha mente relacionado es la tasa de crecimiento del producto por persona que permitirán a la velocidad de la cual aumenta los niveles de vida del país a las naciones les preocupa fundamentalmente el crecimiento en el producto per capital porque ésta lleva a la elevación de los ingresos medios.¹⁰

2.11. Migración

De acuerdo con diferentes autores se puede definir a la migración como aquellos movimientos o desplazamientos de personas, que las mismas cambian de residencia ya sea de forma definitiva o temporalmente, esto con el motivo de mejorar su nivel de vida ya sea dentro de una región (interna) o fuera de ella (internacional).

Según la definición clásica se considera como migración “un movimiento de personas que traspasan ciertos límites a fin de establecer ahí una nueva residencia” es decir que la migración se define como aquellos cambios de residencia que implica un cambio y re-ajustamiento completo de las relaciones del individuo, en una comunidad o región en este proceso de cambio de residencia el migrante sufre cambios de tipo social, económico y político.

“El movimiento migratorio es el fenómeno demográfico que consiste en dejar adoptar un país o un clima es decir el desplazamiento de un individuo de un lugar hacia otro”.¹¹

¹⁰ Samuel Personó, Macroeconomías teorías y políticas, editorial: Pearson, año 2007, país Santiago, pagina 141.

¹¹ Doménech Hervé, Las Migraciones, editorial: las raíces, año 1995, país Argentina, pagina 8.

La migración trae consigo consecuencias por la desolación de las tierras que habitan debido fundamentalmente con recursos naturales explotados o que su actividad económica es insuficiente, también es conocido con el nombre de movilidad de mano de obra que es el traslado de una persona a un país distinto de aquel en el que solía residir.

En general la migración comprende tres aspectos que son:

- Cambio de residencia
- Distancia física social
- Duración de la nueva residencia

Estos aspectos varían de acuerdo con las características de la región que cumplan con las características requeridas por los migrantes.

Según Juan C. Elizaga, Define a la migración como un proceso que obedece a determinantes: psicológicos, sociológicos y económicos que de lejos de pertenecer constantes en el tiempo y en el espacio, tienen contenido diferentes de acuerdo con el nivel de educación y las aspiraciones de movilidad social, las normas y las instituciones sociales vigentes y la recolección entre las necesidades materiales de la producción, los recursos naturales y la tecnología utilizada en la producción.¹²

2.11.1. Migración Interna

La migración interna, por lo común se produce de las áreas rurales hacia las urbanas; debido a que la infraestructura del área urbana está mejor desarrollada que en el área rural y las personas buscan mejorar sus situación social y económica.

Son movimiento en el interior del mismo país, el traslado puede ser permanente o de forma temporal, según las necesidades y expectativas de las personas.

¹² Juan C. Elizaga, Elementos de la demografía, editorial: Clade, año 1979, país Santiago, pagina 211.

Para que las ciudades no se llenen si no que en el área rural haya oferta de trabajo y así no sobrepoblen las ciudades y así desarrollan también en el área rural en la agricultura, ganadería y turismo.

La migración interna se da porque las personas del interior del país desean ser empresarios o buscan un desarrollo mucho más fructuoso en el hecho de poder destacar con una carrera universitaria y buscar un empleo al que ellos puedan entregarse y hacerlo con dedicación y poder así devengar un salario correspondiente a los conocimientos aportados para el desarrollo de la empresa y que crea ganancia y reduce gastos manteniendo la economía siendo un mejor empleado y ciudadano.¹³

2.11.2. Migración Externa

Es más conocida como migración internacional, debido a que los movimientos de población se generan de un país a otro.

Es internacional porque esta migración implica que las personas crucen la frontera de otro país, actualmente este es un fenómeno muy marcado en muchos países del mundo.

La migración externa involucra la legislación del país de origen y el de destino. Internas. El desplazamiento ocurre dentro de una misma región, estado o país. Resultan menos controladas por el Estado debido a que los ciudadanos de un país tienen derecho a decidir en qué parte residir.¹⁴

2.12. Emigración

El verbo de emigrar, Es el conjunto de habitantes de un país que trasladaban sus domicilios a otro lugar por tiempo limitado o temporal por motivos de trabajo sin llegar ahí integrarse totalmente en otra comunidad.

¹³ Aníbal Sánchez, Migración interna, editorial: Comunidad andina, año 2006, país Perú, pagina 211.

¹⁴ Juan C. Elizaga, Elementos de la demografía, editorial: Clade, año 1979, país Santiago, pagina 256.

Es la salida de personas de un país, lugar o región, para establecerse en otro lugar de residencia diferentes. La migración implica una estimación negativa del nivel de vida de una persona, de un entorno familiar y una perspectiva de que, al establecer en otra parte, aumentará las perspectivas económicas, sociales o de otro tipo, por lo menos, de que su esperanza de vida mejore y se harán efectivas en el futuro.¹⁵

2.13. Inmigración

Es la llegada a un país de personas procedentes de otro país.

La entrada a un país o región de personas que nacieron o proceden de otro lugar, que se aplica a los movimientos de personas que proceden de un lugar para llegar a otro y estos desplazamientos conllevan a cambios de residencia bien sea temporal o definitivo.¹⁶

2.14. Importancia De La Migración

La migración no es más que una causa que se desarrolla continuamente en el tiempo como en el espacio proporcionalmente es de naturaleza subjetiva, jurídica, que cada individuo persigue a través del tiempo y del espacio.

Por otro lado, “largamente considerado desde su espacio legal, como cambio definitivo de residencia, llegamos hoy a reconocer el fenómeno de la migración su enorme diversidad”¹⁷.

La importancia de la migración reside esencialmente, en poblaciones abiertas, donde aumenta o disminuye el número de desacuerdos sociales como económicos, ya que poblaciones se ven afectadas por la pérdida de residentes

¹⁵ Samuel Persono, Macroeconomías teorías y políticas, editorial: Pearson, año 2007, país Santiago, pagina 201.

¹⁶ Mónica Morales, Desarrollo de la migración, editorial: Visto del sur, año 2000, país Bolivia, pagina 306.

¹⁷ Juan C. Elizaga, Elementos de la demografía, editorial: Clade, año 1979, país Santiago, pagina 305.

jóvenes, con mano de obra calificada, con ello familias viven de las rentas recibidas de los migrantes.

2.15. Importancia De La Migración Interna

Es importante este tipo de migración porque gran parte de un crecimiento demográfico en un centro urbano se debe y es causado por los movimientos de las poblaciones, por lo tanto, la migración corresponde a diferentes programas de formulación y ejecución de programas de planificación social y económico mencione entre otras contribuciones:

- La migración interna constituye el tercer componente de ciertas circunstancias el más importante de los determinantes de la dinámica poblacional.
- La migración interna es un mecanismo de retribución espacial de la población y además factores de ajuste y equilibrio poblacional demográfico.
- Se reconoce que la movilidad espacial es un agente de cambio social en la difusión cultural e integral nacional.
- Se tiene también establecido que los procesos de migración son además fines con los procesos de industrialización, urbanización y modernización de la sociedad.

Un aspecto negativo de la migración interna es la generación de más de crecimiento Sus empleados y desempleados los mismos que se ubican en las áreas periféricas de las ciudades más populares, con múltiples problemas sociales en infraestructura y servicios básicos.¹⁸

2.16. Tipos De Migración

Los diferentes tipos de migración, especialmente la migración internacional genera discusiones y debates, en casi todas las ciudades del mundo, esta

¹⁸ Juan C. Elizaga, Elementos de la demografía, editorial: Clade, año 1979, país Santiago, pagina 207.

polarizado, muchas veces gira alrededor de temas relacionados con la raza y la entidad, que están constituidas de las siguientes maneras según el autor Juan Careaga Elizaga.

2.16.1. Primitiva

Este tipo de migración resulta de un impulso ecológico o sea de la presión de la tierra esta es propia de la economía primitiva.

Estas personas que son inducidas a migrar por una presión demográfica pueden buscar otro lugar agrícola.

En la era moderna el destino agrícola más frecuente ha sido la ciudad esta migración por lo común, no ha sido innovadora sino más bien conservadora.¹⁹

2.16.2. Forzada e Impulsada

“La migración impulsada se refiere al hecho de que los migrantes conservan ciertas facultades de decir respecto a si se van o no; En cambio la migración forzada es aquella en que no dispone de esa facultad “, el agente activante es el estado o alguna institución social.

Las migraciones forzadas e impulsadas,” se originan en función social, se tiene la libertad de elección pudiendo elegir entre quedarse o irse se llama impulsada, si no dispone de dicha facultad se denomina migración forzada, la migración forzada se define como el movimiento migratorio en que hay un elemento de ocasión, como amenaza a la vida y a los medios de vida a consecuencia o bien de causa naturaleza, o bien de causa creadas por el ser humano”²⁰.

2.16.3. Migración Libre

La migración libre se atribuye a personas que salen de su lugar de origen de forma individual a otros rumbos con fines sociales y principalmente económicos.

¹⁹ Rossetti José, Introducción a la economía, editorial: Harpa, año 1974, país Bogotá, pagina 452.

²⁰ Juan C. Elizaga, Elementos de la demografía, editorial: Clade, año 1979, país Santiago, pagina 502.

“La migración libre se caracteriza por ser individualista en los movimientos, el atributo más significativo de este tipo de migración es la voluntad de los migrantes que contribuyen el elemento decisivo, es decir se somete a una serie de riesgos, estos nos hacen suponer el espíritu aventurero, emprendedor y tal vez idealista de estos individuos” ²¹.

2.16.4. Migración Masiva

La migración masiva es la que afecta a un conjunto muy numeroso de seres humanos, es una emigración masiva y repentina, efectuada a causa de alguna calamidad, sí intervención de los poderes políticos.

“La migración masiva responde a un conjunto a un comportamiento colectivo, se institucional y adquieren patrones bien definidos. La principal causa de la migración son las colectividades de migrantes que procedieron y el movimiento es semiautomático” ²².

2.16.5. Migración Temporal

La migración temporal, caracterizada por la salida y el regreso de una persona por un periodo corto de tiempo.

“La migración temporal, llamada también migración estacional, está conformada por aquellas personas que han radicado fuera de su lugar de origen por un determinado período de tiempo y que regresaron nuevamente al lugar de origen. La migración definitiva sea considerada como tal, tiene consecuencias más relevantes en la vida familiar, en la red de relaciones de los individuos, que modifica en profundidad la situación de los hogares en forma duradera la distribución de la población en el espacio” ²³.

²¹ Marco Antonio Vargas, Elementos de la demografía, editorial: Nuevo milenio, año 2003, país Bolivia, pagina 8-9.

²² Mónica Morales, Desarrollo de la migración, editorial: Visto del sur, año 2000, país Bolivia, pagina 354.

²³ Aníbal Sánchez, Migración interna, editorial: Comunidad andina, año 2006, país Perú, pagina 256.

La migración temporal será muchas personas que por motivos primarios tienen que enviar dinero a sus familiares durante el tiempo que están fuera de su hogar por motivos económicos.

2.17. Variables Socio-Económicas

Toda investigación socioeconómica requiere de variables que influyen en el fenómeno que se desea estudiar, por lo que se tomara las variables de empleo, fuera laboral, educación y vivienda.

2.17.1. Empleo

La teoría clásica menciona en la oferta como la demanda de trabajo depende de los salarios reales; donde se puede decir que si los salarios son altos la oferta de trabajo será grande mientras que la demanda será baja, por lo tanto, la flexibilidad en estos son los salarios reales asegura el equilibrio en el que el mercado trabaja, donde los salarios bajos incentivan a los empresarios a contratar más trabajadores.

“La teoría clásica del empleo se fundamenta en argumentar derivados de la confianza que los economistas liberales depositan en el libre juego de las fuerzas de mercado como elemento conductor del equilibrio general. Las fluctuaciones de la tasa de interés, por un lado, la flexibilidad de los precios de los productos y de las remuneraciones de los factores para el otro, siempre garantizan el mantenimiento de la actividad en régimen del pleno empleo, las oscilaciones se corrijan y ajustarán automáticamente”²⁴.

2.17.2. Fuerza Laboral

La fuerza laboral es aquella parte de población que se encuentran en edad y capacidad de trabajo y que por regla general comprende entre los 10 y los 60 años. Sin embargo, parte de esta población no tiene, puesto que se encuentran

²⁴ Alberto Gonzales, Empleo, editorial: Nevar, año 2006, país Uruguay, pagina 24.

en el mercado laboral, cómo hacer los estudios, amas de casa y toda aquella persona que realiza trabajos, pero no recibe remuneración.

La población económicamente activa es aquella parte de la fuerza laboral que se encuentra en condiciones de realizar un trabajo y recibir por la una remuneración.²⁵

2.17.3. Ingreso

La percepción de ingresos puede ser mensual, semanal, por día; Esto refleja la posibilidad del individuo que para acceder a los ingresos regulares y no regulares.

Entendemos por ingreso a todas las ganancias que ingresan al conjunto total de presupuestos de una entidad ya sea pública o privada, individual o grupal.

Los ingresos son elementos tanto monetarios como no monetarios que se acumula y que generan como consecuencia un círculo de consumo y ganancias.²⁶

2.17.4. Consumo

El consumo en su definición puede entenderse, como el gasto realizado en bienes y servicios en un Determinado período por una cantidad de consumo, de modo que el consumo agregado será el gasto realizado en bienes y servicios por toda la comunidad.

“Afirma que el consumo depende del monto de su ingreso y de otras circunstancias objetivas que lo acompañan, además de las necesidades objetivas y las indicaciones psicológicas y hábitos de los individuos” ²⁷.

²⁵ Sunkel Perales, Fuerza laboral del sector agrícola, editorial: Hoguera, año 2009, país México, pagina 256.

²⁶ Aníbal Sánchez, Ingreso, editorial: Comunidad andina, año 2006, país Perú, pagina 265.

²⁷ Aníbal Sánchez, Consumo de las personas, editorial: Comunidad andina, año 2006, país Perú, pagina 298.

2.17.5. Acceso A Servicios Básicos

El acceso a servicios básicos que hace posible tener una vivienda digna para la población es otro indicador de bienestar social y por lo tanto el nivel relativo del desarrollo, el hecho que las coberturas en servicios de agua potable, drenaje sanitario y energía eléctrica se ven incrementadas a favor de una mayor población reduciendo así las disparidades sociales, sugiere un menor nivel de desarrollo reducir en este mismo sentido las enfermedades y aumenta la calidad de vida que finalmente significa acumulación del capital humano.²⁸

2.17.6. Salud

Es uno de los indicadores de desarrollo económico Y social de un país o región, que comprenden la implantación de una infraestructura que se ve desde la construcción de hospitales, clínicas postas, la adquisición de equipamiento, la forma de recursos humanos, médicos y paramédicos, con el objeto de que estos recursos atiendan las necesidades de la población en relación con las enfermedades.²⁹

2.17.7. Educación

Designa los procesos en la transferencia de habilidades, conocimientos y aptitudes.

La educación es un sistema socioeconómico que se haya relacionado en otras condiciones de nivel de vida y sus diferencias claramente se expresan en la desigualdad distribución de recursos y servicios de la población.³⁰

2.17.8. Vivienda

La humanidad siempre ha tenido la necesidad de encontrar un refugio para conservar su permanencia, tener una buena calidad de vida que no se vea

²⁸ Juan C. Elizaga, Servicios de los servicios básicos para la población, editorial: Clade, año 1979, país Santiago, pagina 560.

²⁹ Mónica Morales, Salud de la población, editorial: Visto del sur, año 2000, país Bolivia, pagina 365.

³⁰ Sunkel Perales, Educador de las personas, editorial: Hoguera, año 2009, país México, pagina 295.

afectada por los trastornos físicos de salud que pueda derivar de tener que vivir en las calles y también en esos momentos súper primitivos, con el fin de proteger a su familia, ese lugar que sirve de refugio en donde las personas puedan descansar y realizar sus funciones vitales.³¹

2.18. Movimiento Migratorio

Desde tiempos remotos la migración es considerada como un fenómeno muy complejo que ha estado presente desde el comienzo de la vida humana, sus inicios son tan vetustos como la historia misma.

Los intereses y objetivos que responden a dicho fenómeno han ido modificándose a través del tiempo, pero la migración siempre ha cumplido con la función de buscar una mejoría en la vida del emigrante. Es un fenómeno tan propio del ser humano que en todo el mundo se han efectuado movimientos migratorios de relevancia.³²

2.19. Causas De La Migración

Las principales causas por las que una persona migra de su lugar de origen son variadas: algunas de las causas de la migración son:

a) La explosión demográfica, lo que estaría ocasionando la insuficiencia de espacios, disminución de oportunidades y las fricciones interpersonales, intergrupales o intercomunitarias.

b) La desocupación, el desempeño que impide las posibilidades de subsistencia y progreso individual y colectivo, puesto que las desigualdades económicas se polarizan en perjuicio de los que menos tienen y estos son los que optan por emigrar.

³¹ Aníbal Sánchez, Vivienda de las personas, editorial: Comunidad andina, año 2006, país Perú, pagina 300.

³² Juan C. Elizaga, Movimientos migratorios de la población, editorial: Clade, año 1979, país Santiago, pagina 568.

c) La discriminación, la cual provoca que aquellos que sean considerados los más débiles sean obligados a abandonar el lugar que originalmente compartían con aquella persona que es considerado los más fuerte.³³

2.20. Consecuencias De La Migración

La migración tiene consecuencias positivas y negativas tanto para el individuo como para la sociedad.

a) Consecuencias positivas: encontramos la oportunidad de mejorar la calidad de vida de los migrantes y la posibilidad de adquirir un mejor empleo.

b) Consecuencias negativas: Dentro de los efectos negativos se ve la pérdida de la identidad y de sus costumbres y en muchas ocasiones se ve la ruptura de las relaciones con los lazos familiares y de amistades y por ende se ocasiona el despoblamiento del distrito.³⁴

³³ Rossetti José, Efectos y causas de la migración, editorial: Harpa, año 1974, país Bogotá, pagina 468.

³⁴ Mónica Morales, Consecuencias de la migración, editorial: Visto del sur, año 2000, país Bolivia, pagina 400.

CAPÍTULO III
METODOLOGÍA DE LA
INVESTIGACIÓN

III.METODOLOGÍA DE LA INVESTIGACIÓN

En un trabajo de investigación se requiere varias técnicas para la recolección de información, por ello, existen muchas formas o métodos, algunos métodos de recolección de información son: encuestas, entrevista, pruebas, observaciones, revisión de registro existentes.

Por ello, en el siguiente trabajo de investigación que se desarrolla, sobre el tema abordado “efecto económico y social de la emigración del área rural en la comunidad de Tarija Cancha Sud”, se tomó en cuenta la aplicación del método de la encuesta anexada a la entrevista como un instrumento de recolección de información.

La encuesta y la entrevista considerados como herramienta principal de la investigación para obtener datos de información primaria, para lo cual no se rechaza informaciones secundarias que pueden ser muy importante para el tema de estudio.

A continuación, se presenta algunas definiciones sobre el método de recolección de información que ayudan a su mejor comprensión del método seleccionado.

3.1. Encuesta

Una encuesta es una serie de preguntas dirigidas a los participantes en la investigación, la encuesta es realizada personalmente al encuestado.

La encuesta es utilizada para obtener información sobre muchas personas en este caso sobre los jefes de familia de la comunidad de Tarija Cancha Sud por ello las respuestas obtenidas pueden incluir elecciones múltiples o forzadas, (como información demográfica, salud, conocimiento, opiniones, actitudes).

3.2. Entrevista

Una entrevista es una interacción que involucra al investigador y a unos participantes donde las preguntas se formulan en persona.

Durante una entrevista, se realizó preguntas para obtener información detallada sobre el jefe de familia encuestadas de la comunidad acerca del tema en estudio.

3.3. Objetivo de la encuesta anexo a la entrevista

El objetivo principal de la encuesta es brindar una información confiable y útil para obtener datos reales que permitan responder a los objetivos planteados del trabajo de investigación, de manera que se pueda llegar a utilizar este medio como herramienta principal de recolección de información.

3.4. Población objetivo

La población objetivo está dirigida a todos los jefes de familia que habitan en la comunidad Tarija Cancha Sud provincia Méndez del departamento de Tarija.

3.5. Descripción de la cobertura

En siguiente trabajo de investigación se llevó a cabo mediante la recolección de información, mediante el método de la encuesta, la cual ayudó al estudio de la emigración que atraviesa la comunidad de Tarija Cancha Sud.

Datos obtenidos mediante datos oficiales del último censo en nuestro país “censo 2012” del Instituto Nacional de Estadística (INE).

DISTRIBUCIÓN DE LOS JEFES DE FAMILIA EN LA COMUNIDAD DE TARIJA CANCHA SUD

COMUNIDAD	MASCULINO	FEMENINO
TARIJA CANCHA SUD	140	150
TOTAL	290	

FUENTE: ELABORACIÓN PROPIA EN BASE A DATOS DEL INE 2012

La determinación de la muestra no se realizó por que el estudio se realizará un censo poblacional en la comunidad Tarija Cancha Sud provincia Méndez del departamento de Tarija.

CAPÍTULO IV

ANÁLISIS DE RESULTADO

IV. ANALISIS DE RESULTADO

4.1. Características generales de la zona

La comunidad de Tarija Cancha Sud se encuentra situada en el municipio de San Lorenzo dentro del departamento de Tarija, provincia Méndez.

Limita al NORTE con la comunidad de la Calama, al SUR con la comunidad de Oscar Alfaro, al ESTE con la comunidad del Rancho Norte y al OESTE con la comunidad de Tarija Cancha Norte.

La comunidad se caracteriza por la producción lechera, la mayoría de las familias entregan la leche a las empresas de Prolac y Pil.

En la actualidad los pobladores de la comunidad han ido mejorando esta realidad, con la construcción de nuevas viviendas mejorando así su calidad de vida.

Según los datos del instituto nacional de estadística (INE) en el censo de población y vivienda del 2012, la comunidad de Tarija Cancha Sud con una población de habitantes donde 140 son hombres y 150 son mujeres con formando un total de 290.

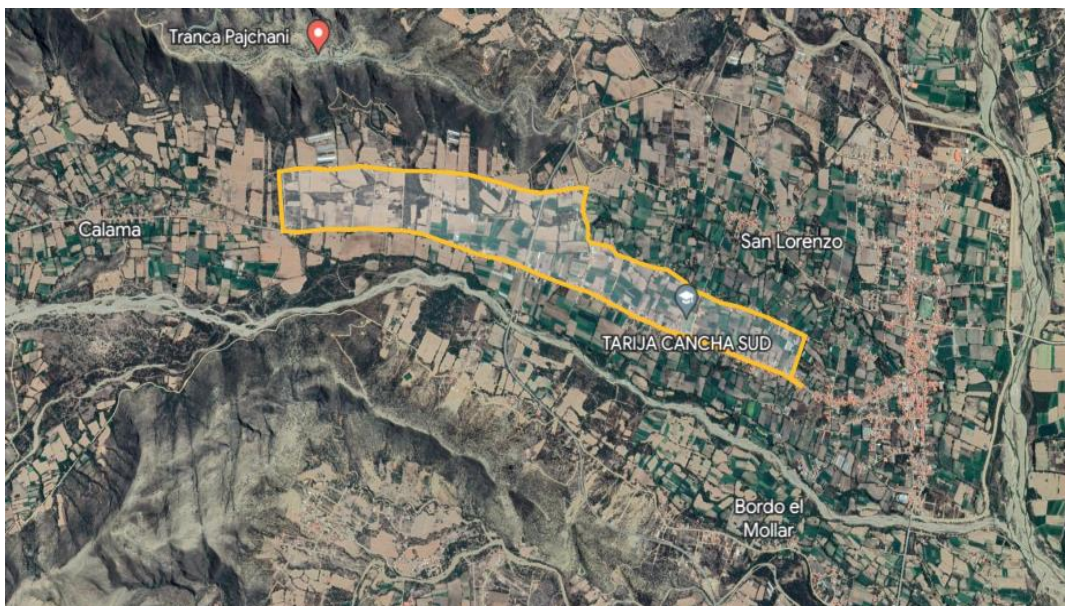

4.2. Características generales de la población

4.2.1. Población según sexo

**CUADRO N° 1 DISTRIBUCIÓN DE LA POBLACIÓN SEGÚN SEXO
DEL JEFE DE FAMILIA**

	Población total	Porcentaje	Jefe de familia	Porcentaje
Masculino	389	53,30	105	52,50
Femenino	341	46,70	95	47,50
Total	730	100,0	200	100,0

FUENTE: ELABORACIÓN PROPIA EN BASE A LA ENCUESTA REALIZADA

La población de una comunidad está dividida entre hombres y mujeres y esta información es de importancia para el análisis de la emigración, puesto que la tendencia a la emigración es diferente entre hombres y mujeres y esta tendencia puede reflejarse en la población. Esto quiere decir que si la tendencia a emigrar es de los hombres más que las mujeres por tanto la población femenina será mayor que el de los hombres y viceversa.

GRÁFICO N° 1 DISTRIBUCIÓN DE LA POBLACIÓN Y SEXO DEL JEFE DE FAMILIA

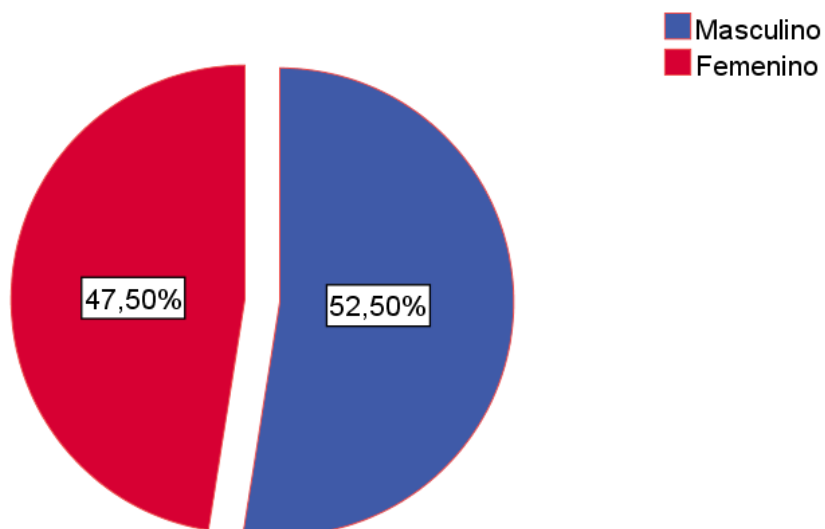

Estos resultados muestran que en la comunidad de Tarija Cancha Sud en estudio los jefes de familia se encuentran hombres es ligeramente mayor que el de las mujeres esto probablemente se explica por la emigración femenina.

La población de la Comunidad de Tarija Cancha Sud a estudio de los jefes de familias encuestadas 200 personas de las cuales 52,50 % perteneciente a la población masculino y el 47,50% a la femenina.

4.2.2. Población según edad

CUADRO N° 2 EDAD DE LA POBLACIÓN DEL JEFE DE FAMILIA

	Frecuencia	Porcentaje
21-40	16	8,0
41-60	137	68,5

61-80	47	23,5
Total	200	100,0

FUENTE: ELABORACIÓN PROPIA EN BASE A LA ENCUESTA REALIZADA

GRÁFICO N° 2 EDAD DE LA POBLACIÓN DEL FEJE DE FAMILIA

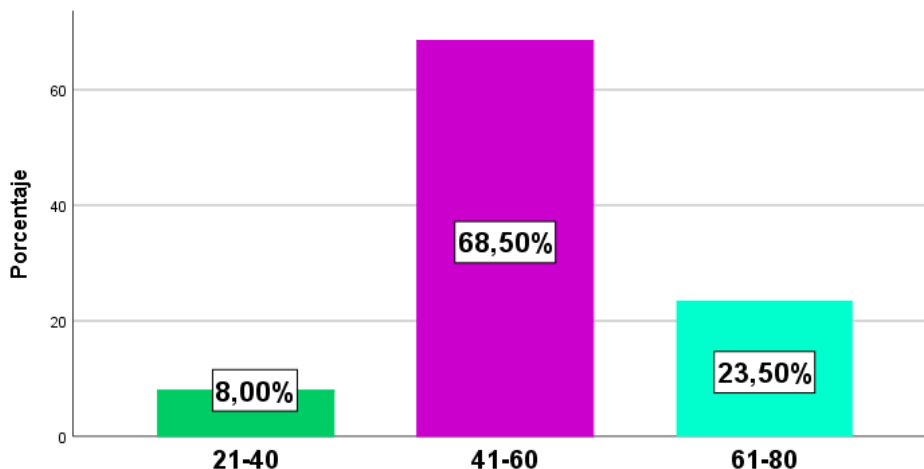

Estos resultados muestran que en la comunidad de Tarija Cancha Sud en estudio los jefes de familias se encuentra la mayoría de las personas de 41 años y 60 años con 68,50%, el 23,50% se encuentran entre 61 años 80 años y el 8% se encuentra 21 años y 40 años.

4.2.3. Población según el nivel de educación

El análisis corresponde al grado de educación de los jefes de familias de la comunidad de Tarija Cancha Sud, este análisis es importante puesto que el nivel de educación este asociado al grado de la destreza adquirida, puesto que mientras mayor sea el nivel de instrucción, mayores serán las posibilidades y oportunidades de insertarse en el mercado laboral y junto así mejorar su nivel de vida.

CUADRO N° 3 NIVEL DE EDUCACIÓN DEL JEFE DE FAMILIA

	FRECUENCIA	PORCENTAJE
Ninguno	44	22,00
Primario	1	0,5
Secundaria	17	8,5
Bachiller	40	20,0
Técnico Medio	13	6,5
Técnico Superior	11	5,5
Universidad	74	37,0
TOTAL	200	100,0

FUENTE: ELABORACIÓN PROPIA EN BASE A LA ENCUESTA REALIZADA

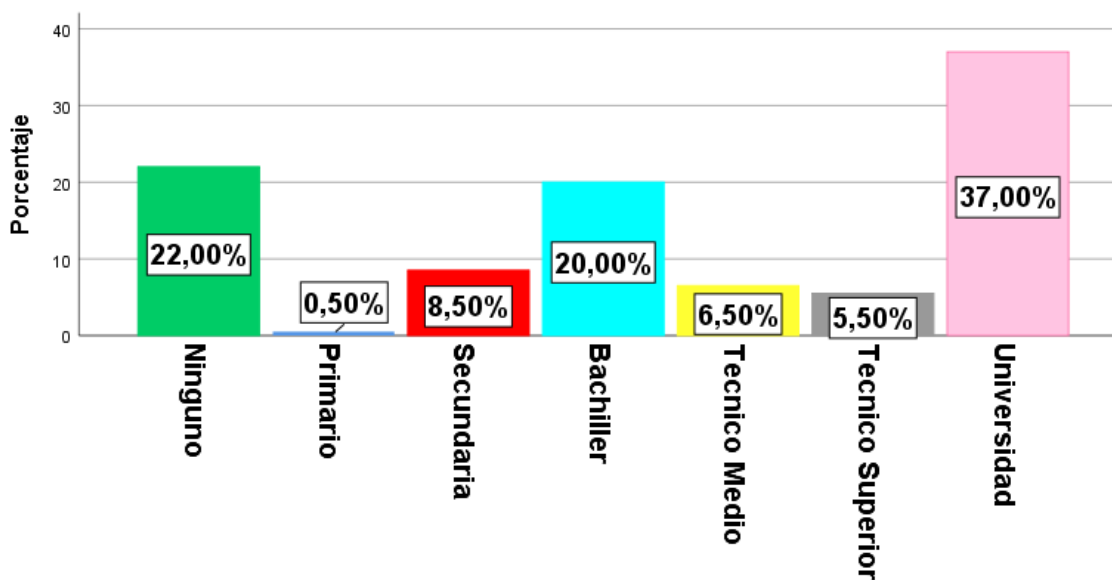
GRÁFICO N° 3 NIVEL DE EDUCACIÓN DEL JEFE DE FAMILIA

Según los datos obtenidos se observa que el 37% representativo por los universitarios, el 22% no tienen ninguna educación por falta de recursos

económicos por esa razón la gran mayoría se dedicaron a la agricultura, el 20% de los jefes de familia termino el bachiller, el 8,50% de los jefes de familia termino sus estudios en el nivel de secundaria, el 6,50% perteneciente a un nivel técnico, debido a que en la actualidad en los colegios se emplea la modalidad de una carrera técnica además del nivel secundario, esto para mejorar la educación en la comunidad y el 5,50% terminaron sus estudios en técnicos superior para una mejor calidad de vida.

Para el caso de los emigrantes un gran segmento de la población ha pasado por el ciclo de la universidad y bachiller, lo cual da una expectativa positiva por lo cual se puede contar con una fuerza laboral y con la mano de obra calificada, lo cual se logra competir en el mercado laboral.

4.2.4. Población según actividad económica

En la actualidad el ser humano ha optado por la dedicación de diferentes actividades aborales para generar ingresos monetarios y así poder mantener a su familia. Estas actividades se clasifican de acuerdo con el nivel que llegó a tener el ser humano.

En la actualidad la comunidad de Tarija Cancha Sud según los resultados obtenidos se pudo constatar que un gran número de familias prefieren la actividad de producción lechera esto debido la cultura que llevan de generación en generación.

Mientras que las demás familias optan por otras actividades laborales que facilitan sus ingresos.

CUADRO N° 4 ACTIVIDAD ECONÓMICA DEL JEFE DE FAMILIA

	Frecuencia	Porcentaje
Ejerciendo profesión	45	22,5
Productor agrícola	52	26,0

Productor lechero	72	36,0
Albañil	20	10,0
Trabajadora del hogar	11	5,5
Total	200	100,0

FUENTE: ELABORACIÓN PROPIA EN BASE A LA ENCUESTA REALIZADA

GRÁFICO N° 4 ACTIVIDAD ECONÓMICA DEL JEFE DE FAMILIA

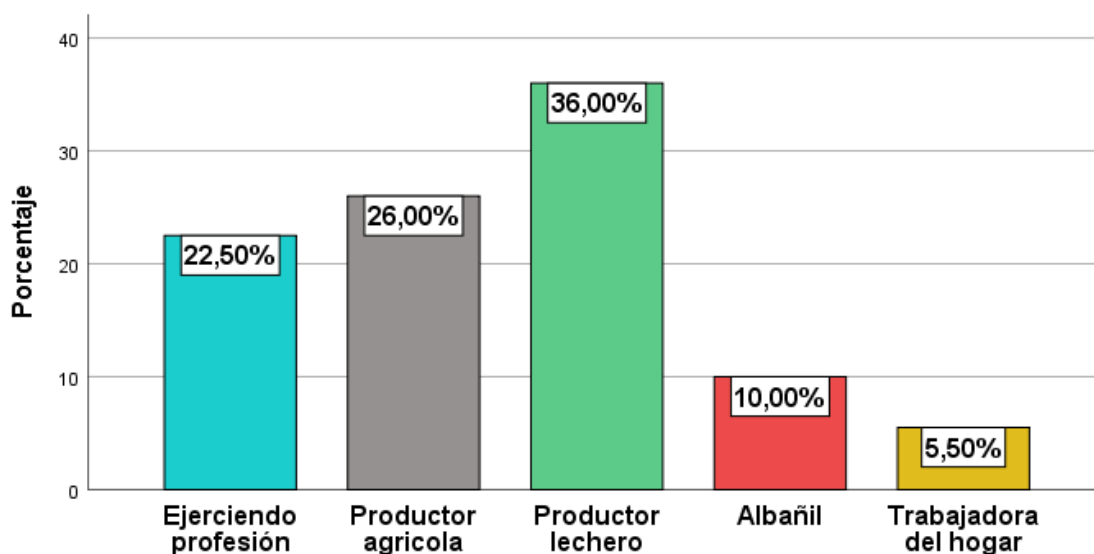

Se puede observar que, el 36% del jefe de familia en la comunidad de Tarija cancha sud tienen como trabajo la producción lechera debido a la demanda que se encuentra en Tarija, mientras que el 26% son productores agrícolas, 22,50% ejercen su profesión, 10% se dedican albañiles en muchos casos lo realizan en la comunidad o se desplazan hacia la ciudad y el 5,50% son trabajadoras del hogar.

4.2.5. Población según ingresos familiares

Durante el proceso de recolección de datos para el análisis de resultados se obtuvo la información de los aspectos económicos referidos a la actividad

económica que realizan los jefes de familia, algunos en su comunidad y otros fuera de su comunidad más propiamente en la ciudad de Tarija.

Con relación al mercado laboral, cabe señalar que el crecimiento de la población económica activa depende de factores socioeconómicos y culturales, los cuales se constituyen en elementos generadores de volumen y estructura de la fuerza laboral.

CUADRO N° 5 INGRESOS MONETARIOS DEL JEFE DE FAMILIA

	Frecuencia	Porcentaje
2501 Bs - 3000 Bs	32	16,0
3001 - 3500 Bs	43	21,5
Mas de 4000 Bs	125	62,5
Total	200	100,0

FUENTE: ELABORACIÓN PROPIA EN BASE A LA ENCUESTA REALIZADA

Los ingresos monetarios que recibe un trabajador por la actividad que realiza es un indicador de bienestar social y económico, en la comunidad de Tarija Cancha Sud 125 jefes de familias explicaron que sus ingresos rodean entre más de 4.000 Bs. lo cual se encuentra sobre la base del salario mínimo 2.250 Bs. pero esto no es suficiente debido a la variación de precios que se da en los mercados de oferta y demanda, mientras que 43 jefes de familias obtienen ingresos 3.001 a 3.500 Bs. esto debido a la actividad que realizan y 32 jefes de familias obtienen un ingreso 2.501 a 3.000 bolivianos.

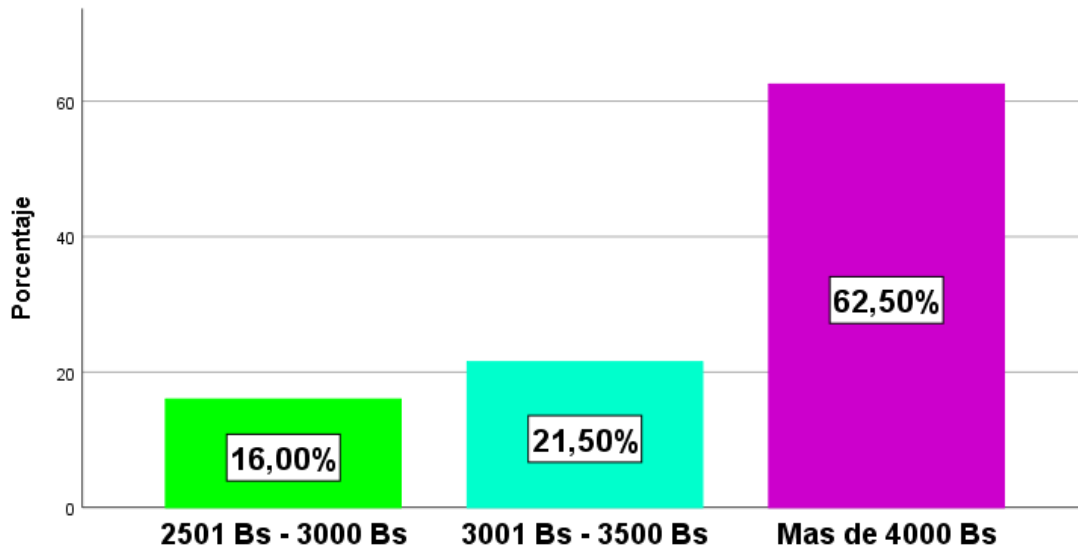
GRÁFICO N° 5 INGRESOS MONETARIOS DEL JEFE DE FAMILIA

Se observa que en las entrevistas a los jefes de familias de la comunidad de Tarija Cancha Sud sobre sus ingresos que obtienen el jefe de familia, 62,50% corresponde a un ingreso que rodea más de más de 4000 bolivianos, 21,50% de los jefes de familias sus ingresos rodean entre 3.001 a 3.500 bolivianos y el 16% sus ingresos se encuentran entre 2.501 a 3.000 bolivianos curiosamente los jefes de familias que obtienen este salario sé ven obligadas a emigrar a diferentes destinos en busca de mejores condiciones de vida mayormente son los padres de familia que emigran por obtener mejores ingresos.

4.2.6. Población según el lugar de nacimiento

La población de las zonas rurales tiende a considerarse como área de expulsión que de recepción. Es así como el lugar de nacimiento del jefe de familia de la comunidad de Tarija Cancha Sud no es la excepción a este fenómeno debido al lugar de nacimiento de ellos residentes de la comunidad.

CUADRO N° 6 LUGAR DE NACIMIENTO DEL JEFE DE FAMILIA

	Frecuencia	Porcentaje
En la comunidad	114	57,0
Dentro del departamento	84	42,0
Otro departamento	2	1,0
Total	200	100,0

FUENTE: ELABORACIÓN PROPIA EN BASE A LA ENCUESTA REALIZADA

GRÁFICO Nº 6 LUGAR DE NACIMIENTO DEL JEFE DE FAMILIA

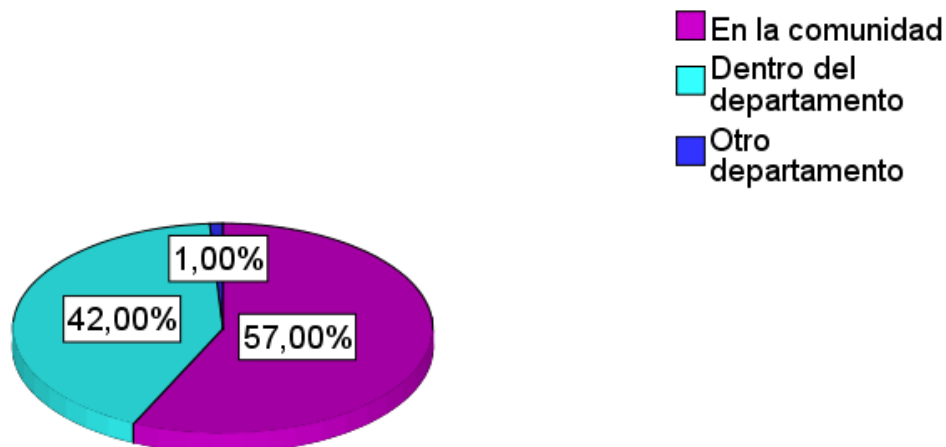

Los jefes de familia nacidos en la comunidad de Tarija Cancha Sud están representados por el 57% de la población, seguido con un 42% que nacieron en otra comunidad dentro del departamento, esto debido a que prefieren el departamento de Tarija por las mejores condiciones de atención en salud, el 1% representan los residentes nacidos en otro departamento.

4.3. Características de la emigración

Este es un fenómeno económico y social, considerado como uno de los indicadores más difíciles de calcular dada su voluntad y la dificultad de medir, debido a que el objetivo de estudio que son los emigrantes no se encuentra en su comunidad de origen, es por este motivo y razón que las preguntas de la encuesta van dirigidas hacia sus familiares, que nos explicaran cuales fueron los motivos diferentes por cual han salido de su comunidad.

La emigración rural hacia las urbanas es considerada un fenómeno de desplazamiento por las oportunidades que llegan a presentarse en las grandes ciudades, las personas emigran a las grandes ciudades con la intención de buscar nuevas alternativas laborales y así mejorar sus condiciones de vida.

Generalmente la emigración está relacionada con la demanda de trabajo y la superación del nivel académico en la educación, al cual muchos emigrantes

desean llegar a encontrar en los diferentes destinos, a los cuales ellos se enfrentan.

A continuación, se detalla aspectos del emigrante de la comunidad de Tarija Cancha Sud.

4.3.1. Tipo de emigración

Durante la entrevista el jefe de familia explicó, que al momento de salir de su comunidad sus familiares emigrantes afirmaron que su permanencia sería definitiva, de acuerdo con el trabajo que llegasen a obtener y los emigrantes temporales son caracterizados por los que no decidieron emigrar tan lejos de su comunidad y sobre todo este fenómeno se da en los estudiantes que culminado su estudio vuelvan a su comunidad, pero esta dura poco, porque nuevamente vuelven a emigrar por condiciones de trabajo.

CUADRO N° 7 TIPO DE EMIGRACIÓN DE LA FAMILIA ENCUESTADA EMIGRATORIA

	Frecuencia	Porcentaje
Temporal	67	38,7
Definitiva	106	61,3
Total	173	100,0

FUENTE: ELABORACIÓN PROPIA EN BASE A LA ENCUESTA REALIZADA

GRÁFICO N° 7 TIPO DE EMIGRACIÓN DE LA FAMILIA ENCUESTADA EMIGRATORIA

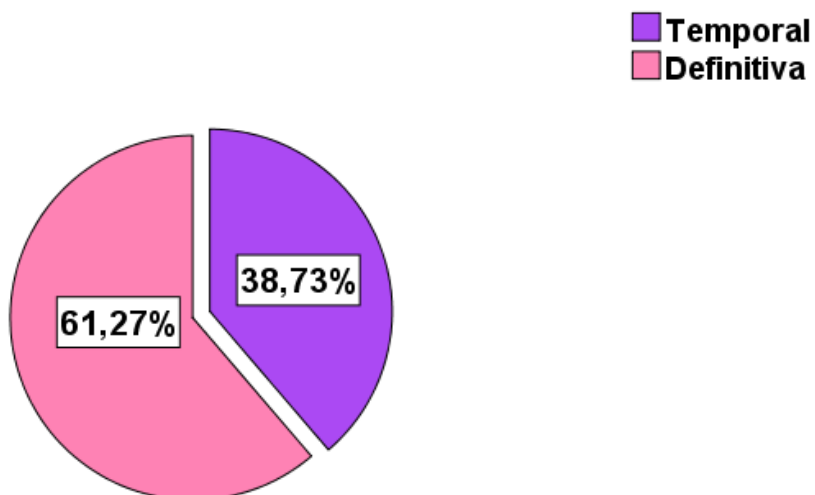

Se puede evidenciar que el 61,27% de las familias encuestadas emigratorias de los emigrantes son definitivos los que no volvieron durante un largo tiempo pero mantienen la comunicación con sus familiares, esto a consecuencia de la lejanía del emigrante y las condiciones de trabajo que les obliga a no poder dejar la fuente laboral que es muy importante para el emigrante como para su familia y el 38,73% de las familias encuestadas emigratorias son emigrantes temporales por diferentes causas que afirmaron salir de su comunidad en este caso es por trabajo e independencia familiar y estudio.

4.3.2. Magnitud de la emigración

La magnitud de la emigración en el seno familiar este asociado por lo general a la situación económica o la situación del mercado laboral estacionario. Estos factores pueden determinar que en las familias emigran uno, dos o más miembros de la familia.

A veces cuando la emigración es muy crítica emigran más de un miembro en la familia o en el extremo la emigración puede ser familias enteras, pero cuando la situación es coyuntural, la emigración puede ser de uno o dos miembros.

En el caso de la comunidad en estudio, por lo general solo un miembro de la familia tiende a emigrar.

CUADRO N° 8 MAGNITUD DE LA EMIGRACIÓN DE LA FAMILIA ENCUESTADA EMIGRATORIA

Número de migrantes	Frecuencia	Porcentaje
1	103	59,5
2	39	22,5
3	25	14,5
4	3	1,7
5	3	1,7
Total	173	100,0

FUENTE: ELABORACIÓN PROPIA EN BASE A LA ENCUESTA REALIZADA

GRÁFICO N ° 8 MAGNITUD DE LA EMIGRACIÓN DE LA FAMILIA ENCUESTADA EMIGRATORIA

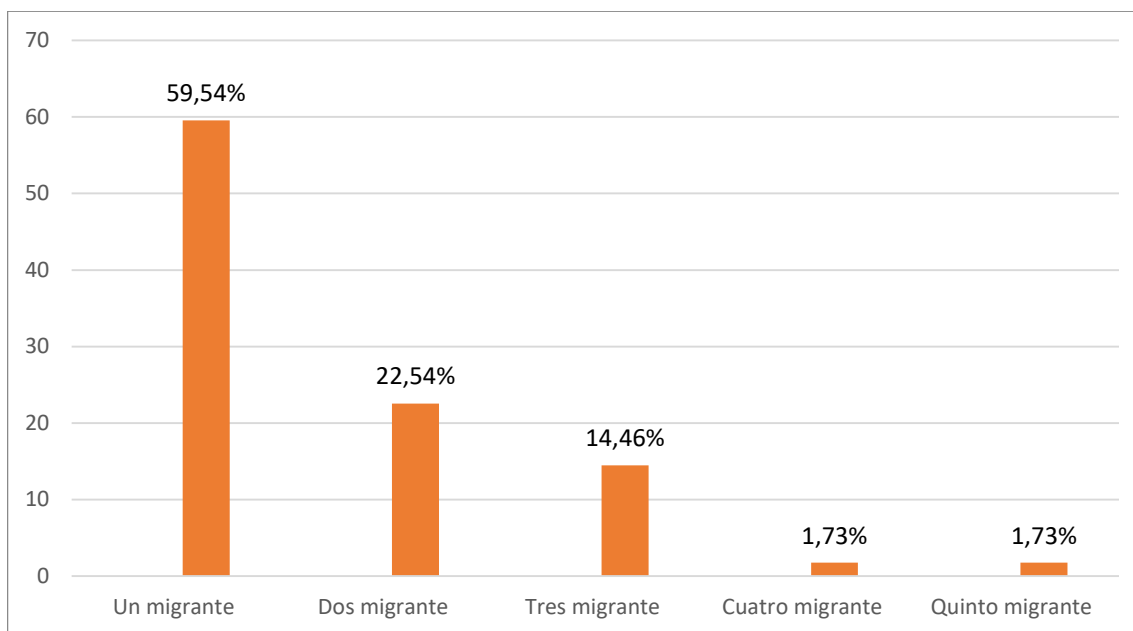

Como se puede observar que de un total de 173 familias encuestadas emigratorias, 59,54% de la familias por lo menos uno es que emigra, 22,54% de las familias por lo menos dos son los emigrantes, esto se da en familias que suelen ser grandes y los emigrantes suelen ser los hijos mayores junto a sus padres, como también la independencia que los hijos mayores van optando debido a las condiciones económicas en la que se encuentran su familia, 14,46% de las familias por lo menos tres son los emigrantes, 1,73% de las familias por lo menos cuatro son emigrantes y el 1,73% corresponde a cinco emigrantes por familia, en este caso se da por el tema de la educación donde los hijos van saliendo poco a poco de su comunidad en busca de la educación superior, donde existen padres que ayudan a sus hijos.

4.3.3. Emigración según edad

La edad del emigrante juega un papel muy importante a la hora de abandonar su comunidad, ya que es mucha gente quienes suelen salir del lugar donde solían habitar, personas que se encuentran en la edad de trabajar y estudiar todo depende del destino o el rumbo que lleguen a tomar estos emigrantes por que en algunos casos suele convertirse en problemas sociales, aumentando la delincuencia a falta de trabajo.

CUADRO N° 9 EDAD DEL EMIGRANTE DE LA FAMILIA ENCUESTADA EMIGRATORIA

	Frecuencia	Porcentaje
1 - 20	42	24,3
21 - 40	119	68,8
41 - 60	12	6,9
Total	173	100,0

FUENTE: ELABORACIÓN PROPIA EN BASE A LA ENCUESTA REALIZADA

GRÁFICO N° 9 EDAD DEL EMIGRANTE DE LA FAMILIA ENCUESTADA EMIGRATORIA

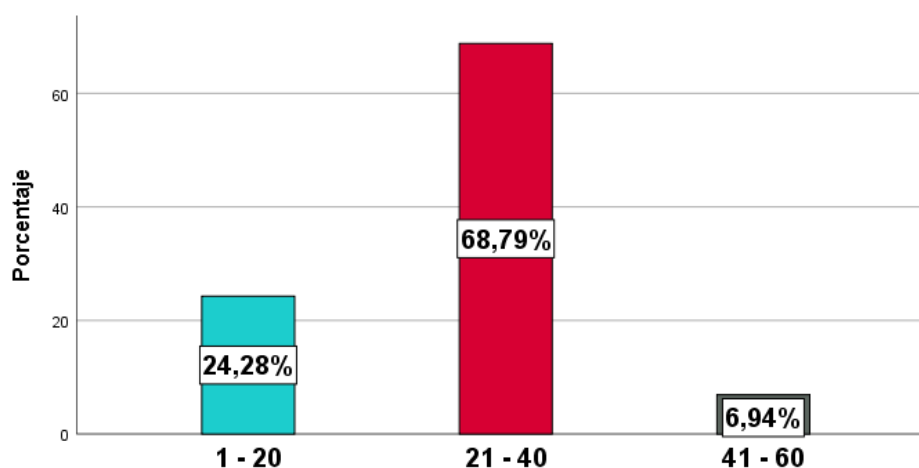

La información proporcionada indica que un 68,79% de las familias encuestadas emigratorias se encuentran entre los 21 a 40 años de edad perteneciente a jóvenes, debido a diferentes motivos ya mencionados anteriormente, el 24,28% son estudiantes que salen de su comunidad para cumplir con su ciclo escolar, aunque existe un colegio llamado "Mixto Julio Sucre" que no se encuentran en la comunidad el colegio se encuentra en San Lorenzo, pero los padres optan por mandarles a sus hijos a mejores unidades educativas que se encuentran ubicados en las áreas urbanas, estas movilizaciones son consideradas emigración temporal debido a que regresan a su comunidad en un corto tiempo, el 6,94% son las personas mayores que salen en busca de trabajo a las diferentes ciudades del país propiamente dicho Santa Cruz, Cochabamba y La Paz.

4.3.4. Emigración según sexo

CUADRO N° 10 EMIGRACIÓN SEGÚN SEXO DE LA FAMILIA ENCUESTADA EMIGRATORIA

	Frecuencia	Porcentaje
Masculino	77	44,5
Femenino	96	55,5
Total	173	100,0

FUENTE: ELABORACIÓN PROPIA EN BASE A LA ENCUESTA REALIZADA

**GRÁFICO N° 10 EMIGRACIÓN SEGÚN SEXO DE LA FAMILIA
ENCUESTADA EMIGRATORIA**

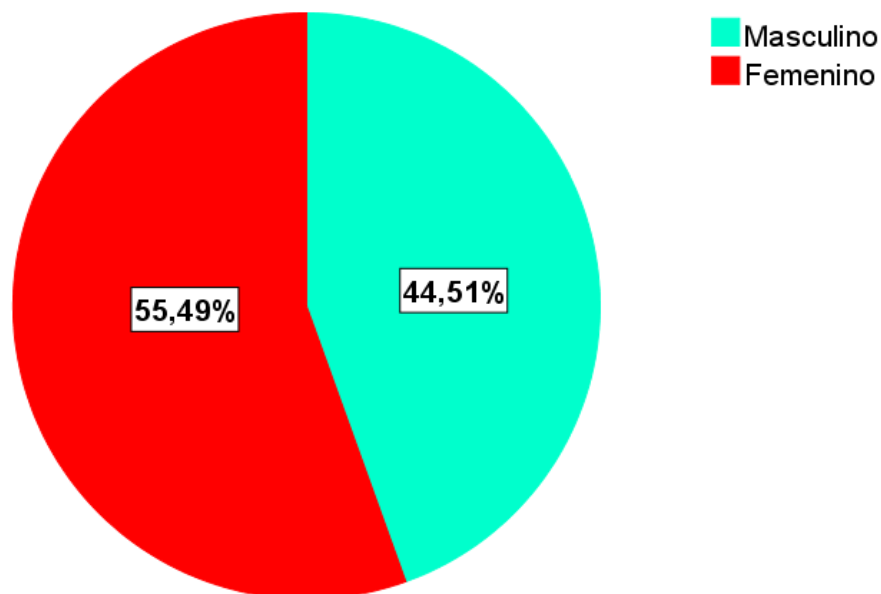

De un total de 173 familias encuestadas emigratorias, 55,49% pertenecen a la población femenina y el 44,51% a la población masculina, esta tendencia probablemente se debe a que por lo general son jefes de familia que salen de la comunidad en busca de posibilidades de obtener otros ingresos.

4.3.5. Emigración según ocupación

Un rasgo muy importante que se debe resaltar es la fuerza laboral del emigrante, es la capacidad de poder acomodarse en los diferentes mercados laborales en función a su capacidad y habilidades poseídas.

De ahí que la categoría, ocupación del emigrante, nos reflejara cual es la tendencia de los trabajadores con relación a los mercados laborales.

CUADRO N° 11 OCUPACIÓN DEL EMIGRANTE DE LA FAMILIA ENCUESTADA EMIGRATORIA

	Frecuencia	Porcentaje
Profesional	106	61,3
Trabajadora del hogar	15	8,7
Estudiante	43	24,9
Transportista	9	5,2
Total	173	100,0

FUENTE: ELABORACIÓN PROPIA EN BASE A LA ENCUESTA REALIZADA

Los datos reflejan que el problema del desempleo en la población emigrante es significativo y que los mismos hacen presión sobre el mercado laboral, las ocupaciones que suelen optar los emigrantes son comunes a falta de preparación en su educación y tienen que desempeñar la fuerza laboral en la agricultura, la construcción y empleados en diferentes ramas.

Mientras la otra parte de los emigrantes jóvenes, enviados por su padre en busca de una mejor educación estos también optan por un trabajo liviano en algunos casos para no dejar un gran peso a sus padres, muchos de esos estudiantes que ya no vuelven por que encontraron el trabajo adecuado a sus estudios formados.

GRÁFICO N° 11 OCUPACIÓN DEL EMIGRANTE DE LA FAMILIA ENCUESTADA EMIGRATORIA

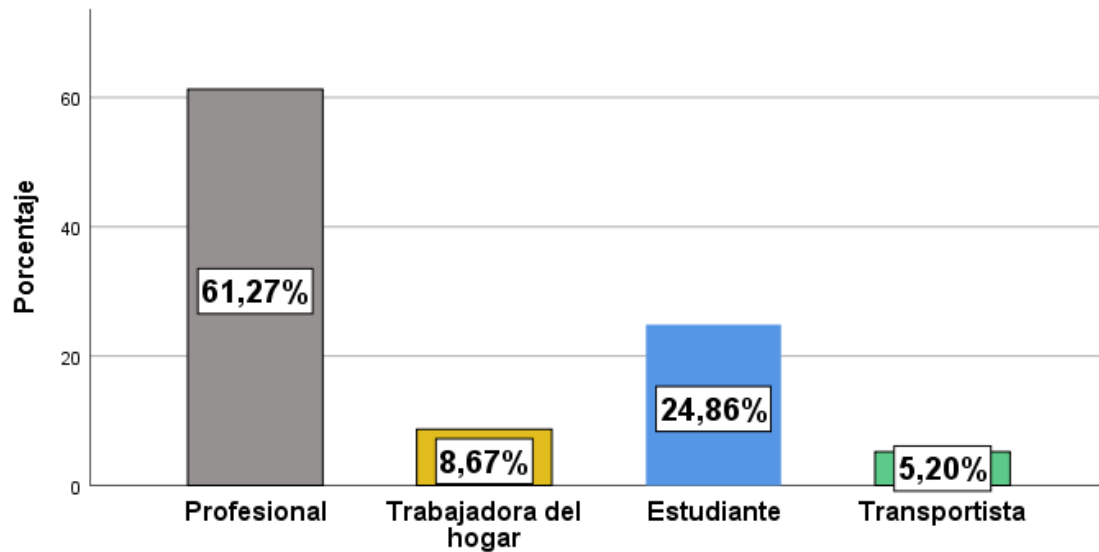

Se puede observar que el 61,27% de las familias encuestadas emigrantes son profesionales ya que salen en busca de mejor oportunidad de trabajo para poder tener una mejor calidad de vida, 24,86% son estudiantes que emigraron, 8,67% son trabajadora del hogar y el 5,20% son transportistas.

4.3.6. Emigración según parentesco

El análisis del parentesco familiar que brindaron las familias es muy importante, información que ayuda a determinar cuál es la tendencia de los miembros a abandonar el hogar.

**CUADRO N ° 12 PARENTESCO FAMILIAR DEL
EMIGRANTE DE LA FAMILIA ENCUESTADA
EMIGRATORIA**

	Frecuencia	Porcentaje
Padre	17	85,0
Madre	9	5,2
Hijo (a)	147	9,8
Total	173	100,0

FUENTE: ELABORACIÓN PROPIA EN BASE A LA ENCUESTA REALIZADA

Durante el proceso de recolección de información se pudo constatar que el mayor grado de emigrantes se debe a los hijos/as porque gran parte de estos, optan por ir a estudiar a las grandes ciudades, por las mejores condiciones en nivel académicos que se puede encontrar, la otra gran parte se la lleva los padres de familia a consecuencia de que estos salen en busca de nuevos empleos para brindar mejores condiciones de vida para sus hijos que todavía habitan en la comunidad.

GRÁFICO N° 12 PARENTESCO FAMILIAR DEL EMIGRANTE DE LA FAMILIA ENCUESTADA EMIGRATORIA

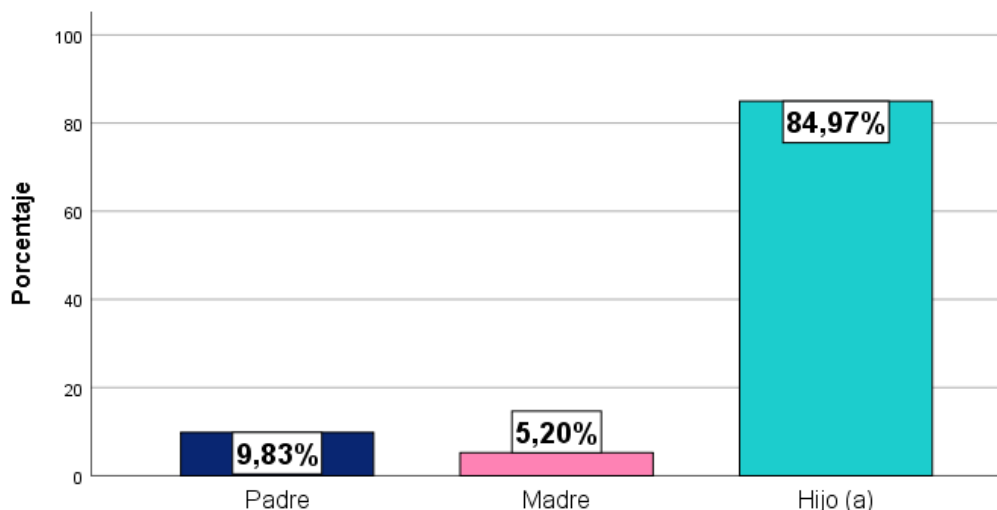

Se observa que la gran parte de los emigrantes son los hijos/as con un 84,97% por motivos de educación, trabajo y otros factores, son gente joven que se encuentran en la edad de desplazarse para la búsqueda de nuevas condiciones de vida, 9,83% corresponde al padre de familia que optan por ir en busca de nuevas fuentes de trabajo laborales a otros destinos sea al interior o exterior del país y el 5,20% pertenecientes a las madres de familia, madres jóvenes que salieron junto con sus hijos en busca de trabajo, esto debido a problemas familiar que suele presentarse en la juventud en la actualidad.

4.3.7. Motivo de la emigración

Son varios los factores que afectan a los flujos emigratorios los cuales pueden ser dos amplios sentidos entre ellos: los primeros que incluye a los diversos tipos de desplazamiento del ser humano y lo segundo que es la más restringido, solo toma en cuenta a todo desplazamiento que involucra un cambio de residencia, con un sentido más amplio se toma en cuenta a todos los movimientos de la población entre su vivienda y su trabajo que en el caso de la comunidad de Tarija Cancha Sud que suele ser común este movimiento, lo cual la emigración

demuestra un fenómeno intensamente demográfico que estas causas suelen ser complejas y difíciles de determinar.

Sim embargo se trató de determinar las causas o diferentes motivos más comunes de la emigración, en el caso propio, se determinó que los motivos más frecuentes son el trabajo e independencia familiar como de máxima relevancia.

CUADRO Nº 13 MOTIVO DE LA EMIGRACIÓN DE LA FAMILIA ENCUESTADA EMIGRATORIA

	Frecuencia	Porcentaje
Estudio	32	18,5
Trabajo	94	53,3
Independencia	47	27,2
Total	173	100,0

FUENTE: ELABORACIÓN PROPIA EN BASE A LA ENCUESTA REALIZADA

GRÁFICO Nº 13 MOTIVO DE LA EMIGRACIÓN DE LA FAMILIA ENCUESTADA EMIGRATORIA

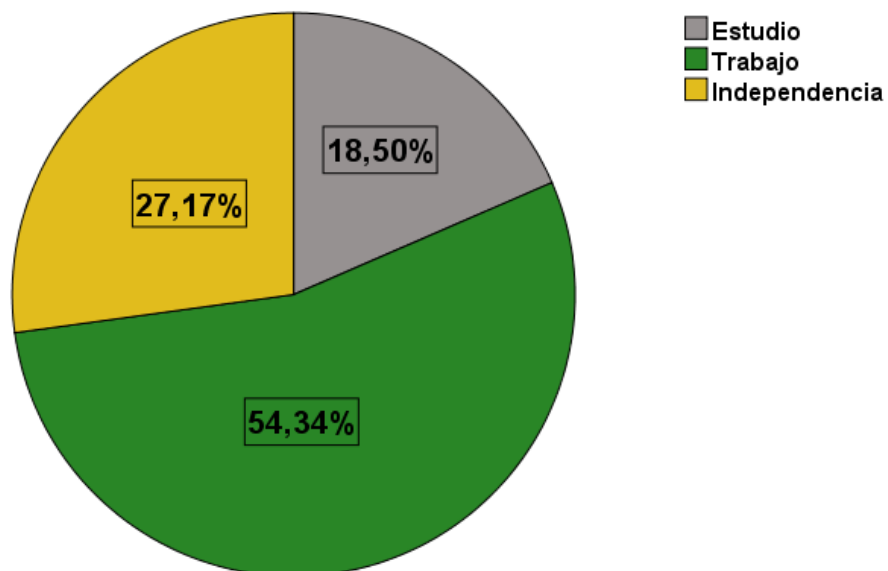

Se puede observar que el 54,34% el motivo de la emigración es por trabajo y el 27,17% es por independencia familiar y el 18,50% por motivos de estudio para tener mejor calidad de vida.

4.3.8. Emigración según flujo de remesas

Durante muchos años este fenómeno se ha dado y caracterizado por la importancia que llega a tener en una familia en cuanto a su nivel de bienestar debido al flujo de recursos que esta corriente emigratoria genera.

En la comunidad de Tarija Cancha Sud las familias que al menos tienen un emigrante explicaron que es poca la ayuda que recibe en cuestión de dinero con relación al trabajo que realiza el jefe de familia en el destino donde se encuentra, trabajos informales que no genera muchos ingresos y esto hace que la ayuda enviada en dinero sea insuficiente.

**CUADRO N° 14 AYUDA ECONÓMICA DEL
EMIGRANTE DE LA FAMILIA ENCUESTADA
EMIGRATORIA**

	Frecuencia	Porcentaje
Si percibe	100	57,8
No percibe	73	42,2
Total	173	100,0

FUENTE: ELABORACIÓN PROPIA EN BASE A LA ENCUESTA

La relación entre los que perciben y no perciben la ayuda económica por parte del emigrante hacia sus familias, tiene relevancia ante su comparación debido a que los que si perciben ayuda, son emigrantes que salieron por motivos laborales y se encuentran en buena situación económica y laboral, mientras quienes no envían ayuda a sus familias, son caracterizados emigrantes que salieron por educación, independencia familiar y por motivos de salud, representados por los

hijos emigrantes y algunos padres emigrantes que salieron y no se encuentran en una buena situación, llegando a la determinación de que la emigración tiene importancia económica para las familias que si reciben la ayuda debido a que estas lo destinan para cubrir necesidades familiares.

GRÁFICO N° 14 AYUDA ECONÓMICA DEL EMIGRANTE DE LA FAMILIA ENCUESTADA EMIGRATORIA

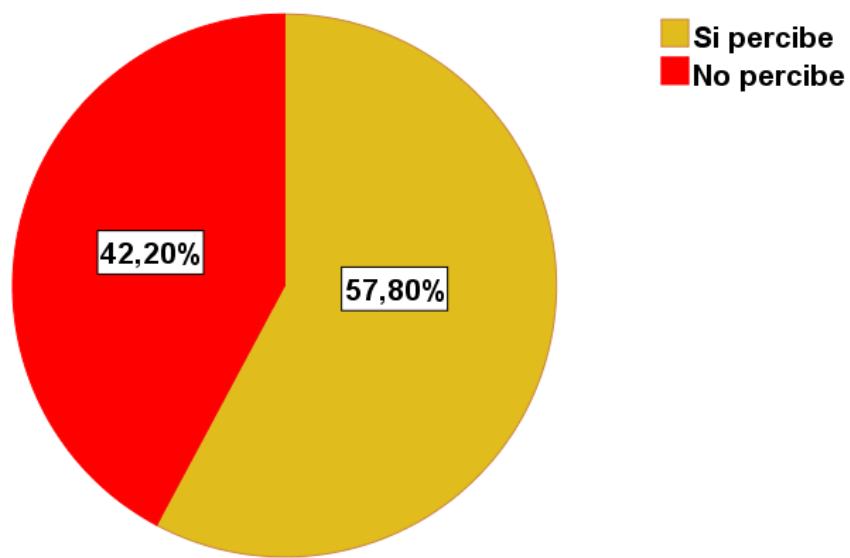

El cuadro refleja que del 57,80% de las familias encuestadas emigratorias indicaron que si reciben la ayuda económica de parte del emigrante, principalmente los que envían el dinero son los padres emigrantes y el 42,20% indican que no percibe ayuda económica, sus emigrantes no se encuentran en una buena posición económica y a este también se suman gran parte de los estudiantes que salieron a destinos diferentes, por el cual en este caso, son los padres quienes envían dinero a sus hijos emigrantes por motivos de educación.

4.3.9. Destino del emigrante

El destino de los emigrantes es un aspecto muy importante para el análisis, dado que la emigración rural hacia las urbanas consiste en la expulsión de las personas que van en busca de trabajo, que en muchos de los casos debido a la falta de preparación técnica en algún rubro les obliga a trabajar en cualquier actividad.

El destino donde pueden habilitar es de gran importancia debido a las diferentes costumbres culturales a la que el emigrante se puede enfrentar y que repercute en gran parte en la decisión de quedarse temporal o definitivamente en el nuevo destino.

**CUADRO N° 15 DESTINO DEL EMIGRANTE DE LA
FAMILIA ENCUESTADA EMIGRANTE**

	Frecuencia	Porcentaje
Otra comunidad	48	27,7
Otro departamento	84	48,5
Otro país	41	23,7
Total	173	100,0

FUENTE: ELABORACIÓN PROPIA EN BASE A LA ENCUESTA REALIZADA

**GRÁFICO N° 15 DESTINO DEL EMIGRANTE DE LA FAMILIA
ENCUESTADA EMIGRANTE**

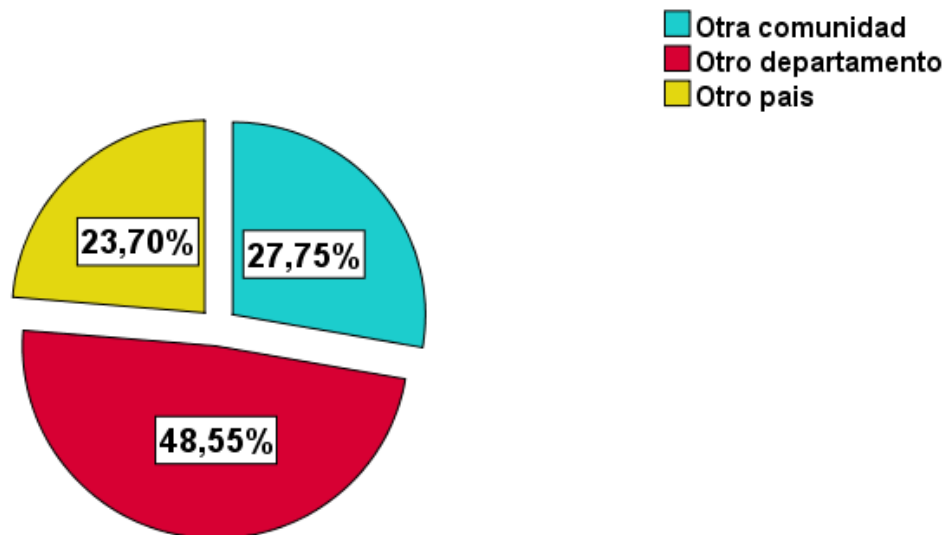

El 48,55% de los emigrantes escogieron como destino otro departamento dentro del país, propiamente las grandes ciudades como ser La Paz, Cochabamba o Santa Cruz, por el gran potencial de crecimiento de estas regiones, y por la variedad de oferta de trabajo que se da, 27,75% prefirieron la ciudad de Tarija como destino de trabajo, emigrantes que no se alejan mucho de su familia además que estos poseen algún trabajo en el sector público como privado que no se ven en la necesidad de alejarse más de sus familia como de su comunidad, las familias más empobrecidas de la comunidad nos explicaron que sus familiares emigrantes se fueron a la Argentina como nuevo destino en busca de mejores condiciones de vida y al mejor salario que se oferta en comparación con Bolivia, pero el sector de trabajo que más agrupada por los emigrantes en la Argentina es el de la agricultura como el de la costura, dichos emigrantes representados por el 23,70% que escogieron otro país, esto a causa de problemas familiares y sociales que se da en la actualidad.

4.4. Efectos económicos y sociales de la emigración

De acuerdo con los datos obtenidos, la población emigrante puede llegar a causar efectos tanto económicos como sociales en su comunidad de donde salió, debido a que este destina dinero a sus familiares para que genere bienestar, inversión en su comunidad con alguna infraestructura social adecuada.

Por tanto, los emigrantes tienen máxima relevancia a la hora de optar por una permanencia temporal o definitiva, hacia donde fue el destino de su emigración y el efecto social que causará en su comunidad en el tiempo.

Para determinar el efecto de la emigración sobre el nivel de vida de la comunidad, se describe y explica a continuación los efectos tanto económicos como sociales.

4.4.1. Efectos económicos

Durante el análisis de diferentes variables se pudo constatar que la ayuda económica es muy importante para medir el efecto económico que causa en las familias del cual, en el caso de la comunidad de Tarija Cancha Sud, las familias que tienen por lo menos un miembro que emigró y que recibe ayuda, la misma que es importante y significativa a la hora de hacer gastos en sus hijos en diferentes aspectos de la educación, alimentación, salud, vivienda y otros que también son de máxima relevancia para una familia.

4.4.1.1. Efecto en el nivel de ingreso del emigrante

4.4.1.1.1. Ingresos promedio familiar del emigrante

CUADRO N° 16 INGRESO FAMILIAR DE LOS EMIGRANTES DE LA FAMILIA ENCUESTADA EMIGRANTE

	FRECUENCIA	PORCENTAJE
1001-1500Bs	8	4,6
1501-2000Bs	12	6,9
Mas de 2000 Bs	153	88,4
Total	173	100,0

FUENTE: ELABORACIÓN PROPIA EN BASE A LA ENCUESTA REALIZADA

GRÁFICO N° 16 INGRESO FAMILIAR DE LOS EMIGRANTES DE LA FAMILIA ENCUESTADA EMIGRANTE

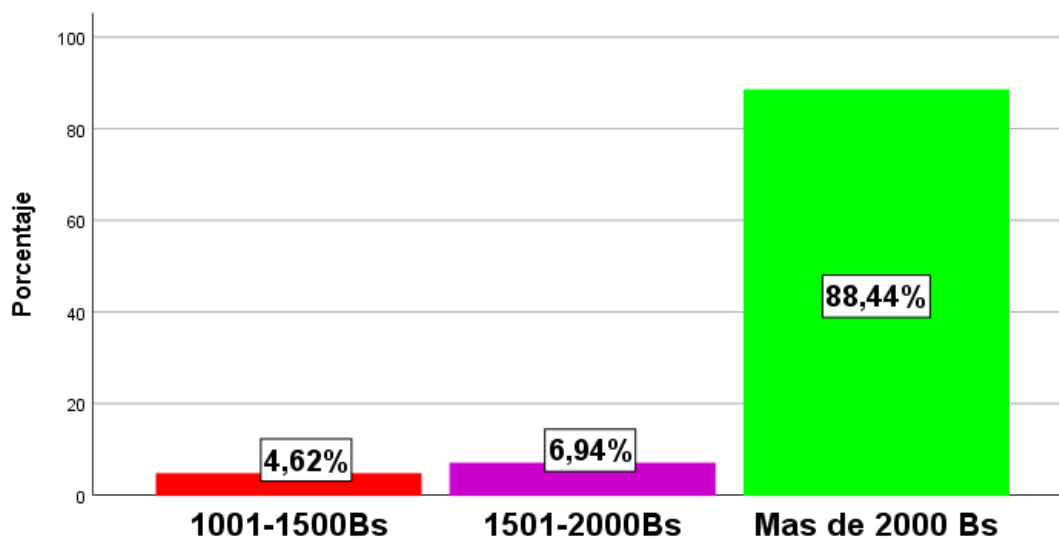

Se puede observar que los ingresos de los familiares de los emigrantes de la familia encuestada emigrante que tienen algún miembro emigrante se encuentran el 88,44% que corresponde a un ingreso que rodea entre más de 2.000 bolivianos, 6,94% corresponden a los ingresos de 1.501 a 2.000 bolivianos y el 4,62% tienen un salario de 1.001 a 1.500 bolivianos.

4.4.1.1.2. Ingreso promedio del monto enviado por los emigrantes

De esta manera la ayuda recibida por la familia se categorizo en montos de dinero diferentes para poder determinar el efecto económico que causa en las familias, como en la comunidad entorno al nivel económico.

CUADRO N° 17 REMESAS ENVIADAS POR LOS EMIGRANTES A SU FAMILIA

	Frecuencia	Porcentaje
Menos de 500 Bs	16	16,0
501-1000Bs	10	10,0
1001-1500Bs	43	43,0
1501-2000Bs	31	31,0
Total	100	100,0

FUENTE: ELABORACIÓN PROPIA EN BASE A LA ENCUESTA

Estos resultados muestran que perciben remesas con montos que oscilan entre 1001-1500 Bs. Este monto de dinero es significativo debido a que las madres o padres que también trabajan en su comunidad como también fuera de su comunidad, adquieren montos casi similares por el trabajo que realizan, la ayuda es bien recibida por parte de las familias que necesitan para solventar gastos familiares, como ser empleo con mayor o menor remuneración de parte del emigrante.

GRÁFICO N° 17 REMESAS ENVIADAS POR LOS EMIGRANTES A SU FAMILIA

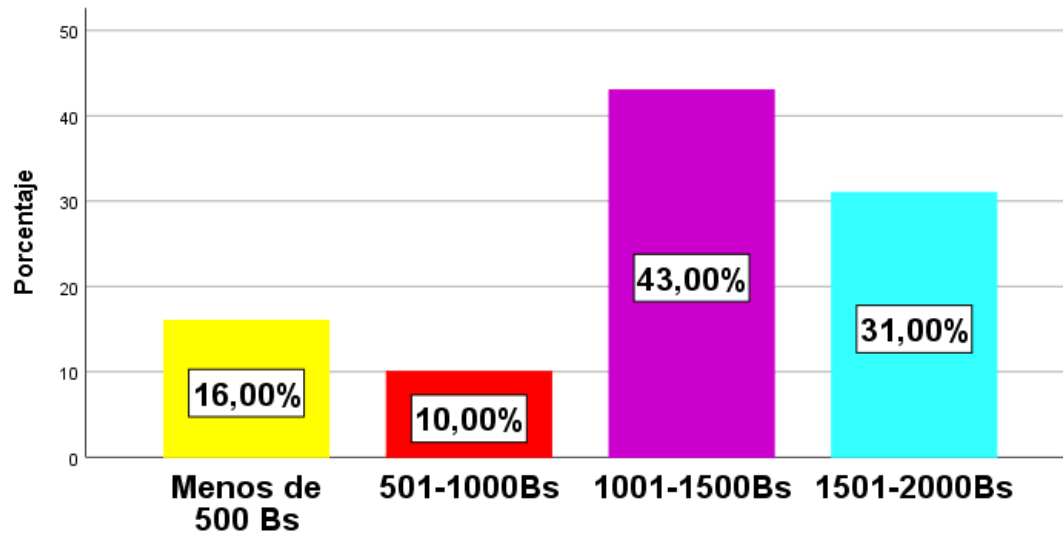

Se puede evidenciar que el monto de ayuda económica que percibe del emigrante es de 43% que se encuentra entre 1001 - 1500 bolivianos, 31% se encuentra entre los montos de 1501 - 2000 bolivianos y el 16% perciben menos de 500 bolivianos.

1.- Calcular el promedio del ingreso familiar de los emigrantes de la familia encuestada.

X	fi	Xi	Xi*fi
1001-1500	8	1.250,50	10.004
1501-2000	12	1.750,50	21.006
2001-2500	15	2.250,50	33.757,50
2501-3000	29	2.750,50	79.764,50
3001-3500	30	3.250,50	97.515
3501-4000	36	3.750,50	135.018
4001-4500	43	4.250,50	182.771,50
Total	173		559.836

$$\text{Promedio} = \frac{559.836}{173}$$

Promedio= 3.236 bolivianos

3,236 bolivianos es el promedio del ingreso familiar de los emigrantes

2.- Calcular el promedio de los ingresos provenientes de la emigración de la familia encuestada.

X	fi	Xi	Xi*fi
0-50	16	25	400
501-1000	10	750.50	7.505
1001-1500	43	1.250,50	53.771,5
1501-2000	31	1.750,50	54.265,50
Total	100		115.942

$$\text{Promedio} = \frac{115.942}{100}$$

Promedio= 1.159,42 bolivianos

1.159,42 bolivianos es el promedio de los ingresos provenientes de los emigrantes

3.- El promedio ingreso de la emigración de la familia encuestada se incrementa al promedio del ingreso familiar.

Promedio del incremento= 3.236 + 1.159,42 bolivianos

Promedio del incremento= 4.395,42 bolivianos

4.- El efecto se muestra por el incremento del ingreso familiar debido a la emigración.

El efecto económico se puede observar que el promedio del ingreso familiar de los emigrantes es de 3.236 bolivianos y el promedio de los ingresos provenientes de la emigración es 1.159,42 bolivianos.

Se puede observar que un total de promedio del incremento es 4.395,42 bolivianos lo que llega a ser beneficioso para las familias que reciben algún ingreso por parte de los emigrantes, gracias a ello mejoran su calidad de vida en salud, arreglos de viviendas y educación así para poder tener más oportunidades de vida.

4.4.2. Efectos sociales

4.4.2.1. Efecto en las condiciones de salud

En los países en vías de desarrollo como Bolivia, existen una gran desigualdad social y condiciones de vida diferentes, considerando que la población más pobre no accede al servicio de calidad que la gran mayoría accede al servicio público, debido a los ingresos bajos que obtienen por el trabajo que realizan.

La población de la comunidad de Tarija Cancha Sud tiende a acudir a centros de salud público (posta) aunque estos centros tienen grandes deficiencias por ser centros de salud muy concurrida y la falta de profesionales capacitados que dificultan la calidad en la atención a la salud.

CUADRO Nº 18 ACCESO A LA SALUD DEL JEFE DE FAMILIA

	Frecuencia	Porcentaje
Caja de salud (H.R.S.J.D.)	45	20,5
Establecimiento de salud público (posta)	92	46,0
Establecimiento de salud privada	41	20,5
Medico tradicional	22	11,0
Total	200	100,0

FUENTE: ELABORACIÓN PROPIA EN BASE A LA ENCUESTA REALIZADA

Cabe resaltar que la comunidad de Tarija Cancha Sud, como varias comunidades de Tarija se benefician de centros móviles de atención otorgados, aunque la ayuda que reciben es beneficiada por los pobladores, pero esta ayuda no es suficiente, afirman los pobladores de la comunidad de Tarija Cancha Sud.

GRÁFICO N° 18 ACCESO A LA SALUD DEL JEFE DE FAMILIA

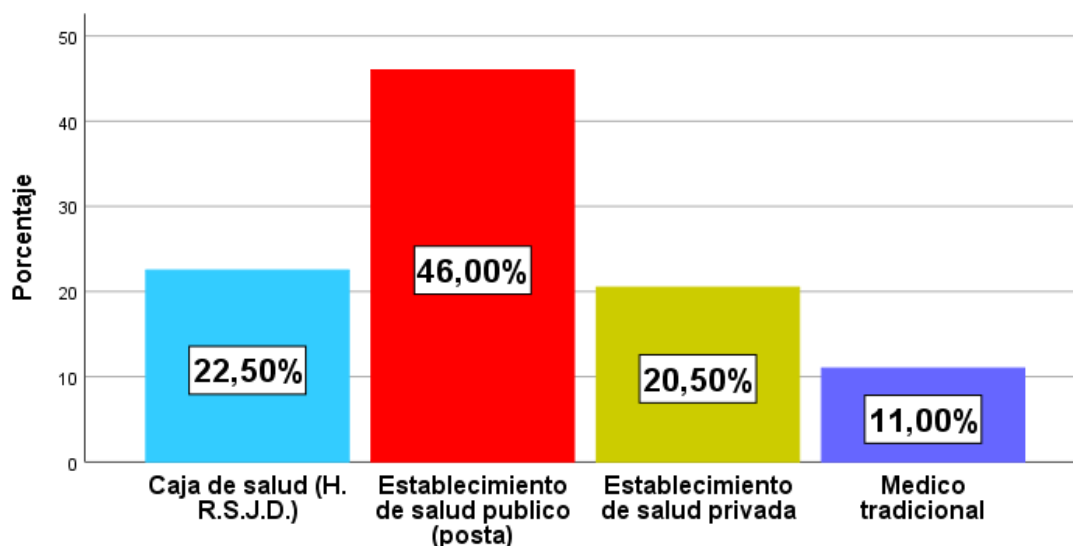

En la comunidad de Tarija Cancha Sud se pudo evidenciar, que no cuenta con un centro de salud (Posta Sanitaria) pero toda la población de la comunidad acude al centro más cercano que se encuentra en San Lorenzo el cual asisten el 46% de población cuando tiene problemas de salud leves, cuando el problema de salud suele ser más grave el 22,50% acuden a la caja de salud público, el 20,50% realizan la visita a un establecimiento privado debido a que existe mejor atención y las especialidades adecuadas a la gravedad de la salud, el 11% de los pobladores acuden a médicos tradicionales debido a que no pueden pagar por la atención a un centro de salud privado.

4.4.2.1.1. Con los ingresos del emigrante mejoró su nivel de salud

CUADRO N° 19 MEJORÓ SU NIVEL DE SALUD DE LA FAMILIA QUE PERCIBE AYUDA ECONOMICA DEL EMIGRANTE

	Frecuencia	Porcentaje
Si mejoró	70	70,0
No mejoró	30	30,0
Total	100	100,0

FUENTE: ELABORACIÓN PROPIA EN BASE A LA ENCUESTA REALIZADA

GRÁFICO N° 19 MEJORÓ SU NIVEL DE SALUD DE LA FAMILIA QUE PERCIBE AYUDA ECONOMICA DEL EMIGRANTE

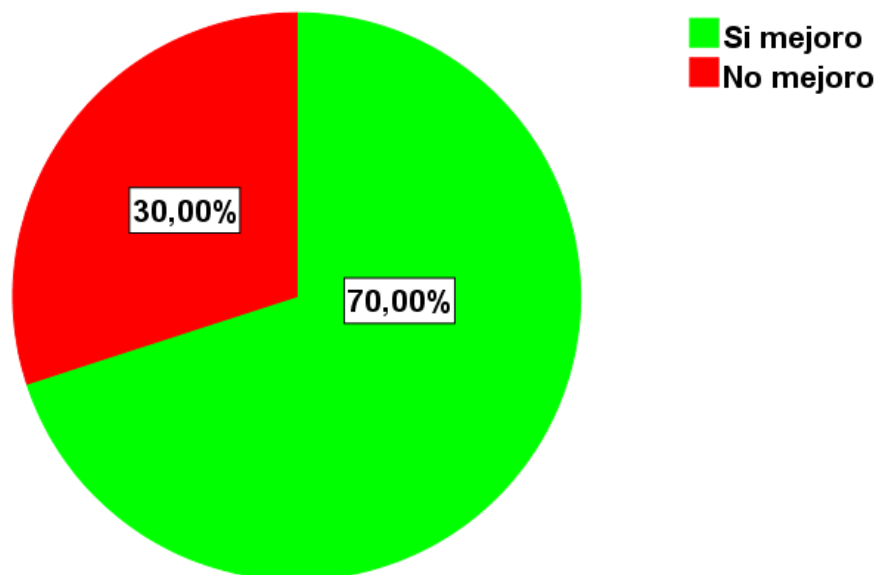

Se puede observar con los ingresos del emigrante mejoró su nivel de salud en las familias de los emigrantes de la comunidad de Tarija Cancha Sud es de un

70% que si mejoró gracias a las remesas recibidas por los emigrantes y el 30% se encuentran en disconformidad con su nivel de salud.

4.4.2.2. Efectos en las condiciones de educación

El análisis corresponde al grado de educación de los pobladores de la comunidad de Tarija Cancha Sud, este análisis es importante puesto que el nivel de educación esta asociado al grado de la destreza adquirida, puesto que mientras mayor sea el nivel de instrucción, mayores serán las posibilidades y oportunidades de insertarse en el mercado laboral y junto así mejorar su nivel de vida.

CUADRO N° 20 NIVEL DE EDUCACIÓN DEL JEFE DE FAMILIA

	FRECUENCIA	PORCENTAJE
Ninguno	44	22,00
Primario	1	0,5
Secundaria	17	8,5
Bachiller	40	20,0
Técnico Medio	13	6,5
Técnico Superior	11	5,5
Universidad	74	37,0
TOTAL	200	100,0

FUENTE: ELABORACIÓN PROPIA EN BASE A LA ENCUESTA REALIZADA

GRÁFICO N° 20 NIVEL DE EDUCACIÓN DEL JEFE DE FAMILIA

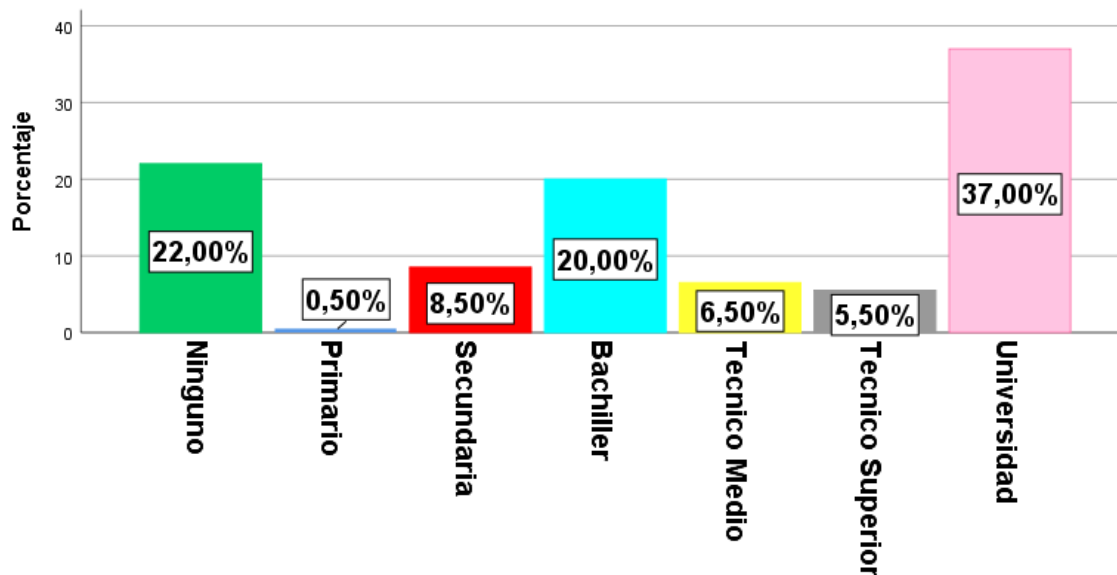

Según los datos obtenidos se observa que el 37% representativo por los universitarios, que son los hijos de las familias que obtienen mayores ingresos, el 22% no tienen ninguna educación por falta de recursos económicos por esa razón la gran mayoría se dedicaron a la agricultura, el 20% de la población terminó el bachillerato, el 8,50% de la población terminó sus estudios en el nivel de secundaria, el 6,50% perteneciente a un nivel técnico, debido a que en la actualidad en los colegios se emplea la modalidad de una carrera técnica además del nivel secundario, esto para mejorar la educación en la comunidad y el 5,50% terminaron sus estudios en técnicos superior para una mejor calidad de vida

Para el caso de los emigrantes un gran segmento de la población ha pasado por el ciclo de la universidad y bachiller, lo cual da una expectativa positiva por lo cual se puede contar con una fuerza laboral y con la mano de obra calificada, permitiendo competir en el mercado laboral, como así también los estudiantes emigrantes que con el esfuerzo de sus padres logran llegar a niveles de educación más elevados y así mejorar los niveles de vida para las nuevas generaciones.

4.4.2.2.1. Con los ingresos mejoró su nivel de educación

CUADRO N ° 21 MEJORÓ SU NIVEL DE EDUCACIÓN DE LA FAMILIA QUE PERCIBE AYUDA ECONOMICA DEL EMIGRANTE

	Frecuencia	Porcentaje
Si mejoró	89	89,0
No mejoró	11	11,0
Total	100	100,0

FUENTE: ELABORACIÓN PROPIA EN BASE A LA ENCUESTA

GRÁFICO N°21 MEJORÓ SU NIVEL DE EDUCACIÓN DE LA FAMILIA QUE PERCIBE AYUDA ECONOMICA DEL EMIGRANTE

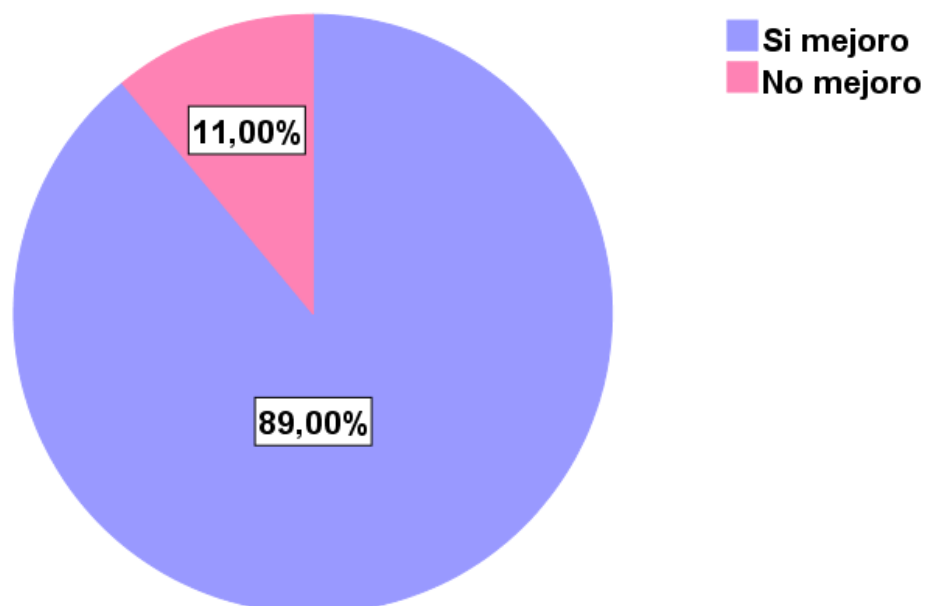

Se puede observar con los ingresos del emigrante mejoró su nivel de educación con un 89% en las familias que reciben ayuda económica del emigrante en la comunidad de Tarija Cancha Sud mejorando sus oportunidades para tener mejores condiciones de vida en el futuro y el 11% no mejoró su nivel de educación.

4.4.2.3. Efecto en las condiciones de vivienda

4.4.2.3.1. Tendencia de la vivienda

La tendencia de la vivienda es un elemento que ayuda a determinar la calidad de vida de los comunarios, dentro de las zonas rurales las viviendas habitantes en gran parte son características propias en calidad de herencia y las familias comparten la vivienda debido a la infraestructura que se presenta en las zonas rurales.

CUADRO N° 22 VIVIENDA DONDE HABITA EL JEFE DE FAMILIA

	Frecuencia	Porcentaje
Propia	102	51,0
Herencia	85	42,5
Alquiler	13	6,5
Total	200	100,00

FUENTE: ELABORACIÓN PROPIA EN BASE A LA ENCUESTA REALIZADA

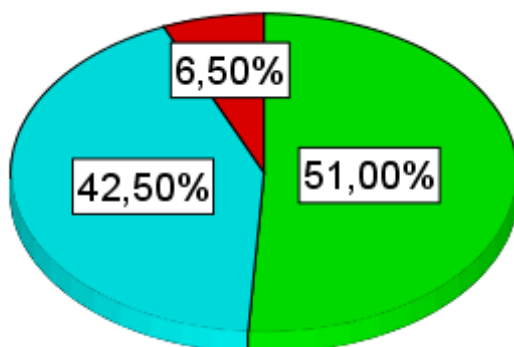
GRÁFICO N° 22 VIVIENDA DONDE HABITA EL JEFE DE FAMILIA

La comunidad de Tarija Cancha Sud, hace referencia a la tenencia de las viviendas donde las familias explican que el 51% consideran que la vivienda habitada es propia, mientras que el 42,50% de la vivienda habitada en calidad de herencia con respecto a sus padres que todavía habitan y un 6,50% se encuentran en una vivienda alquilada.

4.4.2.3.2. Tipo de vivienda

Según los datos obtenidos de los pobladores, en la comunidad de Tarija Cancha Sud las familias habitan en una vivienda caracterizada tipo casa de construcciones medianas, mientras que las demás familias viven en viviendas tipo choza caracterizada por construcciones de adobe y con otros materiales que improvisan una vivienda, las viviendas en construcción, son consideradas viviendas que tratan de mejorar su nivel de vida con una construcción más digna.

CUADRO N° 23 TIPO DE ESTRUCTURA DE LA VIVIENDA DEL JEFE DE FAMILIA

	Frecuencia	Porcentaje
Casa	196	98,0
Choza	4	2,0
Total	200	100,0

FUENTE: ELABORACIÓN PROPIA EN BASE A LA ENCUESTA REALIZADA

GRÁFICO N° 23 TIPO DE ESTRUCTURA DE LA VIVIENDA DEL JEFE DE FAMILIA

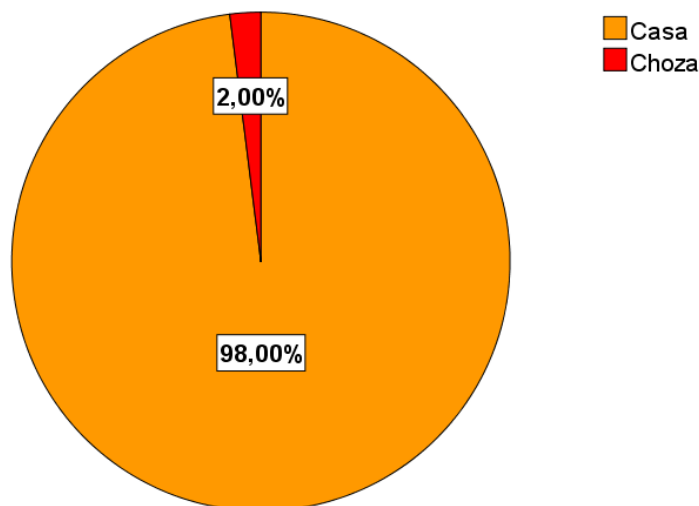

Se observó que las viviendas caracterizadas por casas de la comunidad de Tarija Cancha Sud representan el 98% de la comunidad, mientras que el 2% son viviendas caracterizadas por chozas, familias que tratan de tener mejores viviendas y acceder a mejores condiciones de vida.

4.4.2.3.3. Construcción de las viviendas

En la comunidad de Tarija Cancha Sud la mayor parte de las construcciones son viviendas caracterizadas por la construcción con ladrillos/bloques de cemento, construcciones medianas, las familias nos dijeron que antiguamente las

construcciones eran de adobe actualidad esas casas van perdiendo relevancia debido a que las familias tratan de mejorar su calidad de vida.

**CUADRO N° 24 MATERIAL DE CONSTRUCCIÓN
DE LA VIVIENDA DEL JEFE DE FAMILIA**

	Frecuencia	Porcentaje
Ladrillos/bloque de cemento	169	84,5
Adobe	31	15,5
Total	200	100,0

FUENTE: ELABORACIÓN PROPIA EN BASE A LA ENCUESTA REALIZADA

Se puede observar mayormente en la comunidad de Tarija Cancha Sud que existen construcciones más dignas, pero no todas las familias tienen las mismas condiciones de ingresos, por lo cual todavía se puede observar viviendas construidas en base a adobe y otros materiales de construcción que predominan en la zona y por lo cual algunas familias ven la necesidad de salir de su comunidad en busca de mejores condiciones de vida para su familia.

GRÁFICO N° 24 MATERIAL DE CONSTRUCCIÓN DE LA VIVIENDA DEL JEFE DE FAMILIA

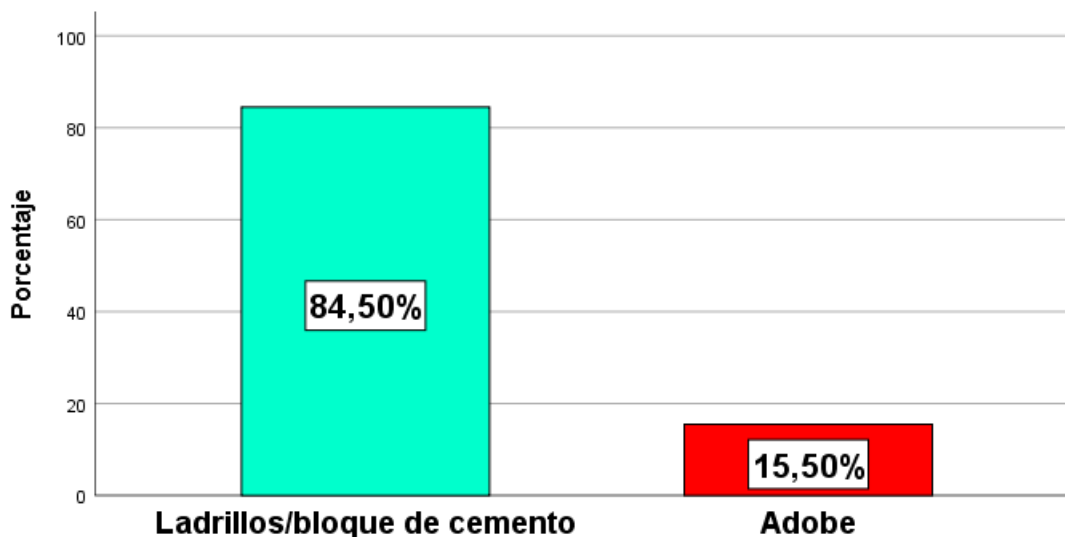

Se puede observar claramente que el 84,5% de las construcciones de las viviendas están construidas en base a ladrillo/bloque de cemento, un 15,5% construido con material de adobe.

Estos materiales son predominantes en algunas viviendas debió a que estas casas son heredadas por sus antecesores.

4.4.2.3.4. Acceso a electricidad domiciliaria

La Energía eléctrica, un servicio esencial para las familias que ayuda a facilitar las actividades propias de la comunidad en general y genera un nivel de seguridad y bienestar para las familias, la comunidad de Tarija Cancha Sud se encuentra abastecida de energía eléctrica proporcionada por la empresa de energía eléctrica "SETAR" en un 100% según las encuestas realizadas en la zona de estudio.

**CUADRO N° 25 ACCESO A ELECTRICIDAD DEL
JEFE DE FAMILIA**

	Frecuencia	Porcentaje
Si	200	100,0

FUENTE: ELABORACIÓN PROPIA EN BASE A LA ENCUESTA REALIZADA

GRÁFICO N° 25 ACCESO A ELECTRICIDAD DEL JEFE DE FAMILIA

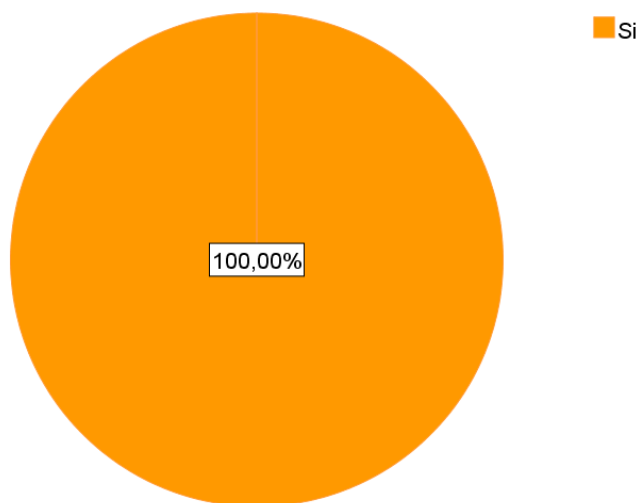

En la actualidad la comunidad de Tarija Cancha Sud se beneficia con los servicios básicos proporcionados por las empresas encargadas en Tarija, la energía por la empresa de energía eléctrica "SETAR" pero el servicio no siempre es garantizado debido a los inconvenientes que atraviesan estas empresas y que perjudican al ciudadano.

4.4.2.3.5. Acceso del agua

El problema de la distribución del agua siempre fue un problema para las zonas rurales debido a la lejanía de estas y falta de políticas para acceder a este beneficio que es esencial para cualquier familia.

CUADRO N° 26 ACCESO DEL AGUA DEL JEFE DE FAMILIA

	Frecuencia	Porcentaje
Cañería de red dentro de la vivienda	200	100,0

FUENTE: ELABORACIÓN PROPIA EN BASE A LA ENCUESTA REALIZADA

GRÁFICO N° 26 ACCESO DEL AGUA DEL JEFE DE FAMILIA

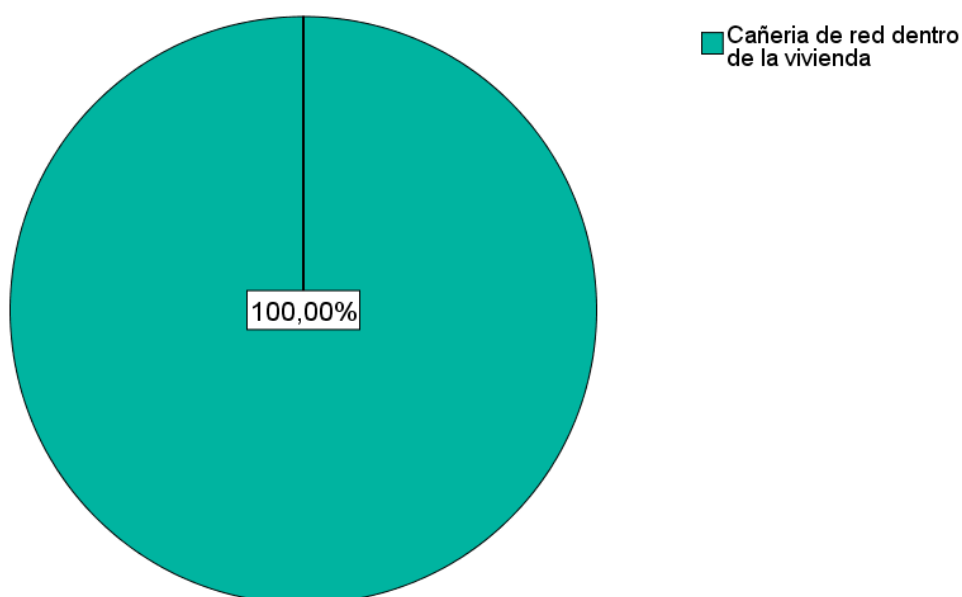

En el caso de la comunidad de Tarija Cancha Sud el acceso al agua potable que es un servicio básico y esencial, las familias explicaron que tienen el acceso al agua mediante cañería de red dentro de las viviendas lo cual es un indicador de bienestar para las familias.

4.4.2.3.6. Acceso al servicio alcantarillado

El acceso al servicio alcantarillado se considera un servicio básico y al saneamiento es imprescindible para prevenir enfermedades infecciosas y proteger la salud de las personas hace posible la satisfacción de necesidades básicas y contribuye en forma decisiva al desarrollo humano, con efectos

multiplicadores sobre la educación, alimentación y salud de la comunidad de Tarija Cancha Sud.

**CUADRO N° 27 ACCESO AL SERVICIO
ALCANTARILLADO DEL JEFE DE FAMILIA**

	Frecuencia	Porcentaje
Baño	200	100,0

FUENTE: ELABORACIÓN PROPIA EN BASE A LA ENCUESTA REALIZADA

**GRÁFICO N° 27 ACCESO AL SERVICIO ALCANTARILLADO DEL
JEFE DE FAMILIA**

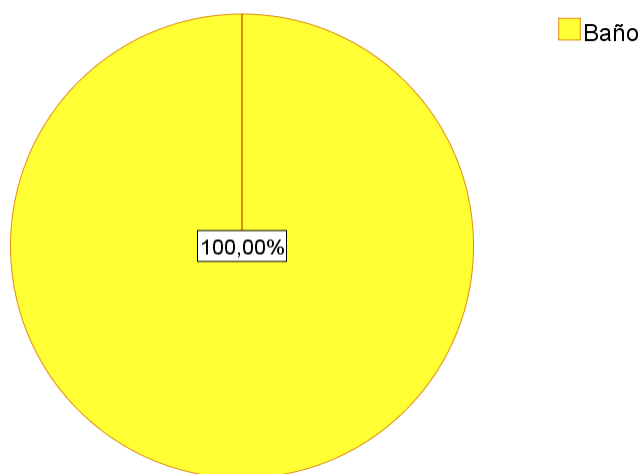

En relación con el acceso al servicio del alcantarillado la comunidad cuenta con este servicio en un 100% que las familias se pueden beneficiar con este servicio para tener una mejor calidad de vida.

4.4.2.3.7. Modo de cocina empleado por los pobladores

Para el estudio se consideró el modo de cocina empleado como un servicio más, que es relevante debido a la gran importancia que es para la alimentación de las familias.

**CUADRO N° 28 MEDIOS UTILIZADOS PARA
COCINAR EN SU HOGAR DEL JEFE DE FAMILIA**

	Frecuencia	Porcentaje
Gas domiciliario (cañería)	166	83,0
Gas de garrafa	34	17,0
Total	200	100,0

FUENTE: ELABORACIÓN PROPIA EN BASE A LA ENCUESTA

En la comunidad de Tarija Cancha Sud el acceso a gas domiciliario donde prevalece la gran mayoría de familias que utilizan este medio para la cocción de sus alimentos tienen un 83%, pero que no quita importancia a la utilización de la garrafa con un 17% en la comunidad.

**GRÁFICO N° 28 MEDIOS UTILIZADOS PARA COCINAR EN SU
HOGAR DEL JEFE DE FAMILIA**

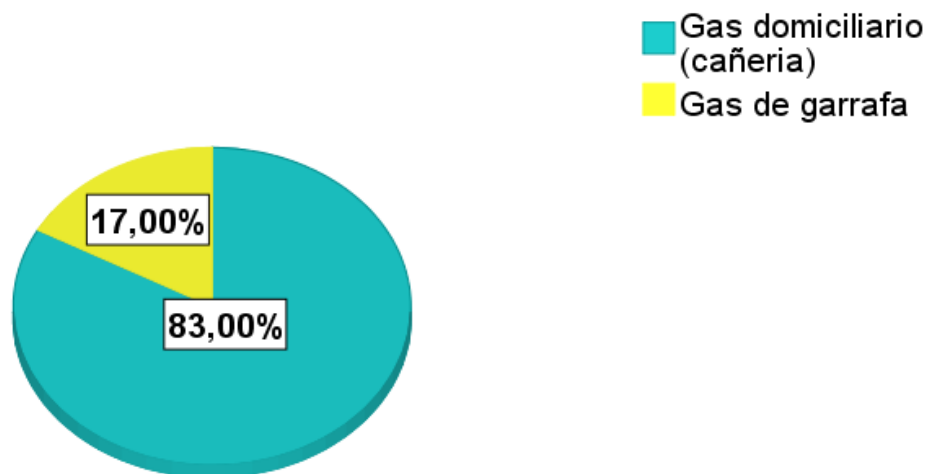

4.4.2.3.8. Destino del dinero recibido por el emigrante

CUADRO N° 29 FAMILIA ENCUESTADA EMIGRATORIA QUE PERCIBE AYUDA ECONOMICA POR EL EMIGRANTE ES DESTINADO A

	Frecuencia	Porcentaje
Construcción de vivienda	13	13,0
Arreglo de vivienda	11	11,0
Educación	39	39,0
Salud	37	37,0
Total	100	100,0

FUENTE: ELABORACIÓN PROPIA EN BASE A LA ENCUESTA REALIZADA

GRÁFICO N° 29 FAMILIA ENCUESTADA EMIGRATORIA QUE PERCIBE AYUDA ECONOMICA POR EL EMIGRANTE ES DESTINADO A

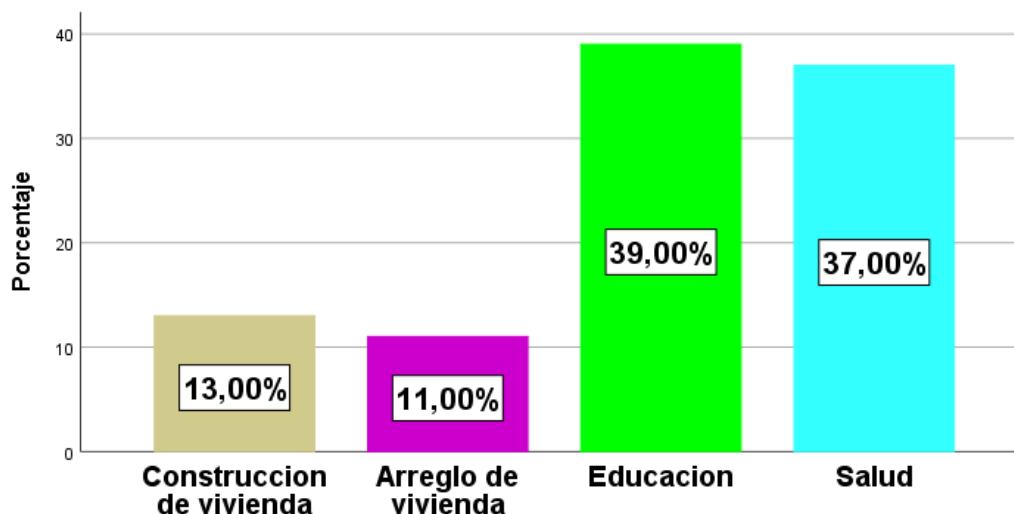

Se puede evidenciar que el 39% lo invirtió en la educación, 37% lo invirtió en salud de sus familiares del dinero que percibió del emigrante, 13% del dinero que

percibió del emigrante lo invirtió en construcción de viviendas y el 11% lo invirtió en arreglo de vivienda en la comunidad de Tarija Cancha Sud.

4.4.2.3.9. Nivel de vida de las familias que perciben ayuda económica

CUADRO N° 30 NIVEL DE VIDA DE LAS FAMILIAS ENCUESTADAS EMIGRATORIAS QUE PERCIBEN AYUDA ECONOMICA DEL EMIGRANTE

	Frecuencia	Porcentaje
Si mejoró	100	57,8
No mejoró	73	42,2
Total	173	100,0

FUENTE: ELABORACIÓN PROPIA EN BASE A LA ENCUESTA REALIZADA

Es muy importante resaltar que las personas encuestadas dijeron que los montos recibidos no son grandes cantidades de dinero, del cual algunas familias se sienten conformes por la ayuda que reciben, pero al igual que otras familias que también reciben la ayuda no se sienten conformes debido a que es muy poco el dinero recibido por el emigrante y es por eso que se da este fenómeno de desconformidad entre familiares que cuenta con más recurso que otra familia del cual el nivel de vida es variado en una sociedad.

GRÁFICO N° 30 NIVEL DE VIDA DE LAS FAMILIAS ENCUESTADAS EMIGRANTES QUE PERCIBEN AYUDA ECONOMICA DEL EMIGRANTE

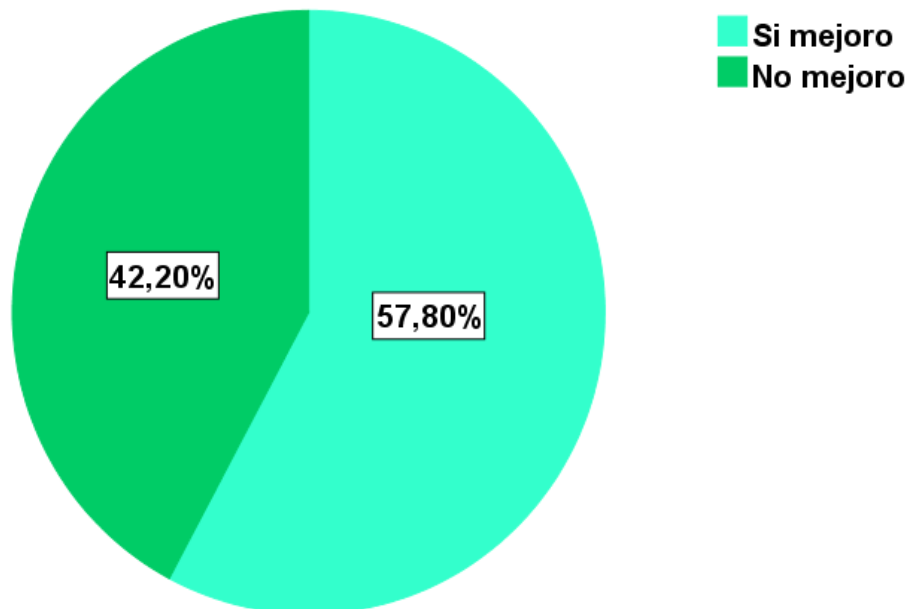

El efecto social en el nivel de vida de las familias que tienen algún miembro emigrante es positiva, debido a que el 57,80% demuestran conformidad y mejoras en su nivel de vida de sus familias ya que el dinero percibido por su familiar emigrante lo utilizan en gastos beneficiosos para sus hijos en educación, alimentación, salud y otros, en comparación con el 42,20% que demuestran no estar conformes con su nivel de vida a pesar de la ayuda recibida, pero un aspecto general los comunarios afirmaron que cualquier ayuda económica para las familias es buena y así mejorar sus condiciones de vida y llevar una vida digna al igual que todos lo esperan.

CAPÍTULO V

CONCLUSIONES Y RECOMENDACIONES

V.CONCLUSIONES Y RECOMENDACIONES

5.1. CONCLUSIONES

Se concluye que la prueba de la hipótesis planteada es significativa, llegando a las conclusiones, que la emigración es beneficiosa para las familias de la comunidad de Tarija Cancha Sud en un ámbito económico y social.

- ❖ El aspecto económico indica, que el fenómeno hace que los emigrantes puedan enviar dinero a sus familias, el 57,880% percibe la ayuda, 43% indicaron que el monto de dinero que reciben como ayuda oscila entre 1.501 a 2.000 bolivianos donde esas remesas serán utilizadas para cubrir principalmente en la educación y salud.
- ❖ Las familias en la comunidad se encuentran compuestas por un promedio de 3 miembros que conforman una familia, entre ellas algunas madres de familias en representación del jefe de hogar, la mayoría parte de esta población se concentra 200 familias que están conformadas en 389 masculinos y 341 femeninos con un total de población de 730 habitantes en la comunidad de Tarija Cancha Sud.
- ❖ La población cuenta con vivienda propia lo cual es un buen indicador de bienestar, propiamente un 50,5% cuenta con este privilegio, en la actualidad no cuentan con un centro de salud, cuanto los pobladores se enferman acuden al centro de salud más cercano que se encuentra en San Lorenzo tomando en cuenta que el 45,9% de los pobladores acuden a un centro de salud.
- ❖ Con relación al nivel de educación más alto aprobado por los pobladores de la comunidad de Tarija Cancha Sud con un 59,7% es el nivel universitario esto da la perspectiva que hay una gran cantidad de personas que son profesionales, pero tomando en cuenta que el 52% se dedican a

la producción lechera y 45% a la producción agrícola dando una perspectiva que existe muchas personas que no están ejerciendo su profesión.

- ❖ La población emigrante de la comunidad corresponde un 86,5% del total de las familias de la comunidad de Tarija Cancha Sud, que corresponden con 44,51% masculino y el 55,49% femenino, con relación al tipo de emigración, los familiares emigrantes optar por la emigración definitiva con un 61,27%, optan por la emigración temporal con 38,73%.
- ❖ Entre las causas por las cuales existen emigración en la comunidad de Tarija Cancha Sud son: el trabajo con 53,34% debido que la tasa de desempleo es elevada en la ciudad de Tarija, el 18,50% emigran por estudio a las ciudades más grandes como ser La Paz, Cochabamba y Santa Cruz en busca de mejores oportunidades de vida.
- ❖ El efecto social en la comunidad de Tarija Cancha Sud se da en las familias que utilizaron el dinero percibido por el emigrante en aumentar y cubrir necesidades de salud, educación y arreglos de vivienda. Donde se puede observar que en salud mejoró un 70% de las familias que perciben ayuda económica, en la educación se puede evidenciar que el 89% mejoró gracias a las remesas enviadas por los emigrantes, donde se puede decir que el 35% mejoró la calidad de vida de las familias que perciben ayuda económica por parte de los emigrantes.
- ❖ Con relación al efecto social que causó, se pudo relacionar el nivel de vida de las familias, donde el 60% afirman tener conformidad en su nivel de vida cuando empezaron a recibir la ayuda por el emigrante y el 40% no afirma tener conformidad con la ayuda económica que percibe del emigrante.

- ❖ La emigración también ha tenido efecto significativo con relación al efecto social con un 37% se logró mejorar la salud, 39% mejoró su calidad de vida en la educación de las familias que percibieron ayuda económica del emigrante y el 13% en construcción de viviendas y el 11% se incrementó del arreglo de viviendas en la comunidad de Tarija Cancha Sud.

- ❖ En el efecto económico se puede evidenciar que hay un incremento en el promedio de los ingresos por parte de los emigrantes de 1.159,42 bolivianos que esto es significativo para las familias que perciben ayuda económica de los emigrantes ya que eso ayuda a aumentar al salario promedio de las familias de los emigrantes que es 4.395,42. bolivianos esto significa que van a tener una mejor calidad de vida y más oportunidades.

5.2. Recomendaciones

Al evaluar los efectos de la emigración rural urbana en la comunidad de Tarija Cancha Sud se pudo plantear las siguientes recomendaciones adecuadas al tema de investigación.

- ❖ Potencializar a la comunidad de Tarija Cancha Sud como una zona turística para poder contar con recursos que ayuden a la comunidad a generar nuevos proyectos que beneficien a los pobladores en general.
- ❖ Mejorar las condiciones de distribución de los servicios básicos para generar seguridad en las viviendas y la población de la comunidad de Tarija Cancha Sud.
- ❖ La implementación de microempresas comunales destinadas a aumentar fuentes de trabajo, con el fin de mantener al recurso humano más joven.
- ❖ Promover iniciativas para el empleo y la inversión y así evitar la emigración.
- ❖ Desarrollar programas de capacitación que fortalezcan la visión emprendedora y la vocación productiva, facilitando el acceso de productos derivados de la leche y productos alimenticios básicos y complementarios a un precio adecuado para la generación de movimientos económicos en la zona.