

V. ANEXOS

V.1 CÁLCULOS DE PRESUPUESTOS

V.1.1 ANEXO A: CÁLCULO DEL PRESUPUESTO PARA EL COMPONENTE I

Presupuesto/Justificación

N.º	RUBROS	Aporte Universidad	Otro Aporte	TOTAL (Bs)
1	SERVICIOS PERSONALES			
	Analistas de Sistemas			7200
	Desarrollador de Sistemas			18000
	Sub total rubro			25200
2	SERVICIOS NO PERSONALES			
	Servicios Básicos			2025
	Servicios de Transporte			450
	Alquileres			0
	Mantenimiento y Reparación			0
	Servicios Profesionales y Comerciales			210
	Sub total rubro			2685
3	MATERIALES Y SUMINISTROS			
	Alimentos y Productos Forestales			4500
	Productos de Papel, Cartón e Impresos			300

	Productos Varios			440
	Sub total rubro			5240
4	ACTIVOS REALES			
	Maquinaria y Equipo			3000
	Sub total rubro			3000
	TOTAL			36125

Tabla 108. Resumen del Presupuesto del Componente I

1) SERVICIOS PERSONALES

a) Empleados no Permanentes

Partida	Personal	Remuneración	Tiempo/Meses	TOTAL
1	Analista de Sistemas	2400	3	7200
	Desarrollador de Sistemas	3000	6	18000
	Total			25200

Tabla 109. Empleados no Permanentes

2) SERVICIOS NO PERSONALES

a) Descripciones de los gastos de servicios básicos

Partida	Tipo de servicio básico	Costo	Tiempo/Meses	COSTO total
1	Comunicación	100	9	900
	Energía Eléctrica	80	9	720
	Agua	45	9	405
	Servicios Telefónicos			0

Total				2025
--------------	--	--	--	-------------

Tabla 110. Descripción de los Gastos de Servicios Básicos

b) Descripción de los gastos de viajes y transporte de personal

Partida	Personal	Lugar	Duración (días)	Costo unitario	Costo total
1	Viáticos				0
	Fletes y Almacenamiento				0
	Transporte de Personal		50	9	450
Total					450

Tabla 111. Descripción de los Gastos de Viajes y Transporte de Personal

c) Descripción de los gastos por concepto de alquileres de equipos y maquinaria

Partida	Alquiler de equipo y maquinaria	Costo unitario	Tiempo/Mes	COSTO total
1	Alquiler de Edificios		9	0
	Alquiler de Equipos y Maquinaria		9	0
	Alquiler de Tierras y Terrenos		9	0
Total				0

Tabla 112. Descripción de los Gastos por Concepto de Alquileres de Equipos y Maquinarias

d) Descripción, mantenimiento y reparación

Partida	Mantenimiento y reparación de equipo y maquinaria	Costo unitario	Tiempo/Mes	COSTO

				total
1	Mantenimiento y Reparación de Edificios y Equipos			0
	Otros Gastos por Mantenimiento y Reparación			0
Total				0

Tabla 113. Descripción, Mantenimiento y Reparación

e) Descripción de los gastos en servicios profesionales y comerciales

Partida	Tipo de Servicio Profesional y Comercial	Cantidad	Costo unitario	Tiempo/Mes	Costo total
1	Estudios e Investigación		10	9	90
	Publicidad				0
	Imprenta				0
	Capacitación de Personal	2	60	1	120
	Estudios e Investigación para Proyectos de Inversión				0
Total					210

Tabla 114. Descripción de los Gastos en Servicios Profesionales y Comerciales

3) MATERIALES Y SUMINISTROS

a) Descripción de los gastos Alimentos y Productos Agroforestales

Partida	Tipo de Material	Cantidad	Costo/Mes	Tiempo/Mes	Costo total
1	Refrigerios, almuerzo y	1	500	9	4500

	Gastos Administrativos				
	Alimentos para Animales				0
	Productos Agroforestales y Pecuarios				0
Total					4500

Tabla 115. Descripción de los Gastos Alimentos y Productos Agroforestales

b) Descripción de gasto de Productos de Papel, Cartón e Impresos

Partida	Tipo de Material	Cantidad	Costo/Unitario	COSTO total
1	Papel de Escritorio	3000	0.10	300
	Productos de Artes Gráficas, Papel y Cartón			0
	Libros y Revistas			0
	Textos de Enseñanza			0
	Periódicos			0
Total				300

Tabla 116. Descripción del Gasto de Productos de Papel, Cartón e Impresos

c) Descripción del gasto en Productos Varios

Partida	Productos de Cuero y Caucho	Cantidad	Costo/Unitario	COSTO total
1	Material de Limpieza			0
	Instrumental Menor Médico –			0

	Quirúrgico			
	Útiles de Escritorio y de Oficina	10	12	120
	DVD Blanco	8	2.5	20
	Cartucho de Tinta	2	150	300
	Útiles y Materiales Eléctricos			0
	Otros Repuestos y Accesorios			0
Total				440

Tabla 117. Descripción del Gasto en Productos Varios

4) ACTIVOS REALES

a) Descripción del gasto de Maquinaria y Equipo

Partida	Tipos de Producto	Cantidad	Costo/Unitario	COSTO total
1	Equipo de Oficina y Muebles	1	0	0
	Maquinaria y Equipo de Producción – Computadora e Impresora	1	3000	3000
	Equipos de Transporte, Tracción y Elevación			0
	Equipo Médico y de Laboratorio			0
	Equipo Educativo y Recreativo			0
	Otra Maquinaria y Equipo			0
Total				3000

Tabla 118. Descripción del Gasto de Maquinaria y Equipo

V.1.2 ANEXO B: CÁLCULO DEL PRESUPUESTO PARA EL COMPONENTE 2

Presupuesto/Justificación

ÍTEM	RUBROS	Total (Bs)
1	Servicios Personales	250
	Servicios no Personales	290
	Servicios Profesionales y Comerciales	150
	Materiales y Suministros	40
Total		730

Tabla 119. Resumen del Presupuesto del Componente II

1) Servicios Personales

a) Empleados no Permanentes

Partida	Personal	Remuneración	Tiempo/Semana	Total (Bs)
1	Desarrollador el manual de Usuario	250	1	250

Tabla 120. Empleados no Permanentes

2) Servicios no Personales

a) Descripción de los gastos de Servicio

Partida	Tipo de Servicio	Costo	Tiempo/Mes	Total (Bs)
1	Internet	290	1	290

Tabla 121. Descripción de los Gastos de Servicios

b) Descripción de los gastos en Servicios Profesionales y Comerciales

Partida	Tipo de Servicio Profesional y Comercial	Cantidad de Hojas	Costo Unitario	Cantidad de Ejemplares	Total (Bs)
1	Impresión	100	0.50	3	150

Tabla 122. Descripción de los Gastos en Servicios Profesionales y Comerciales

3) Materiales y Suministros

a) Descripción de los gastos Alimentos y Productos Agroforestales

Partida	Tipo de Material	Cantidad	Costo/Unitario	Total (Bs)
1	Refrigerio y Gastos Administrativos	4	10	40

Tabla 123. Descripción de los Gastos Alimentos y Productos Agroforestales

V.2 ANEXO C: ESPECIFICACIÓN DE REQUERIMIENTOS DEL SOFTWARE

V.2.1 Introducción

Este documento es una Especificación de Requisitos de Software (ERS) para el Sistema de Gestión Hotelera del Hotel Eco Tours Tariquía.

La especificación se estructuro en base a las directrices dadas por el estándar IEEE Practica Recomendada para Especificaciones de Requisitos de Software ANSI/IEEE 830, 1998.

V.2.2 Propósito

El documento tiene como propósito establecer las funcionalidades del sistema, tanto funcionales como no funcionales para el desarrollo de un sistema informático que permitirá gestionar distintos procesos que involucra la gestión del Hotel Eco Tours Tariquía. Estas funcionalidades están consensuadas tanto por el desarrollador como por la administración y propietarios del Hotel Eco Tours Tariquía.

Este documento está dirigido al equipo de desarrollo como base y guía para la construcción del sistema, además de servir a los propietarios del Hotel como base de contrato y seguimiento del cumplimiento.

V.2.3 Alcance

El Hotel Eco Tours Tariquía, actualmente posee un funcionamiento manual tanto para la gestión de reservas como para la gestión de inventarios, lo cual dificulta el trabajo diario de control de la información, esto impulsa al desarrollo del proyecto, el cual consistirá en la creación de un sistema informático enfocado en el “Mejoramiento de la Administración Hotelera en el Hotel "Eco Tours Tariquía" de la Ciudad de Bermejo, con la Incorporación de las TIC”

El sistema, de ahora en adelante denominado “Hotel Master”, no dependen de ningún otro sistema en cuanto a funcionalidad, por tanto, la especificación de requerimientos no compromete a ningún otro sistema o proyecto.

V.2.4 Personal Involucrado

Nombre	Omar Alexander Velasco Albizu
Rol	Director del Proyecto
Categoría Profesional	Universitario en Ingeniería Informática
Responsabilidades	Desarrollo e implementación de “Hotel Master”
Información de contacto	72905143
Aprobación	Mediante contrato

Tabla 124. Personal Involucrado

V.2.5 Referencias

Especificación de Requisitos de Software según la norma estándar IEEE 830.

V.2.6 Resumen

Este documento está conformado por tres secciones. Esta sección es la Introducción y permite visualizar la información general de la ERS. En la segunda sección se brinda una descripción general del sistema, con la finalidad de conocer las principales funciones que debe realizar, como también los datos asociados y los factores, restricciones, supuestos y

dependencias que afectan al desarrollo, evitando entrar en demasiados detalles. Por último, en la tercera sección se definen con más detalles los requisitos que debe satisfacer el sistema.

V.2.7 Descripción general

El Hotel Eco Tours Tariquía se encuentra ubicado en la ciudad de Bermejo, cuenta con 12 habitaciones a disposición de los huéspedes, como también con un salón de eventos especiales y servicio de mantelería.

Para hacer uso de las habitaciones los huéspedes deben brindar algunos datos personales que garanticen que no vayan en contra de las normas del hotel. Ejemplo: Contar con la mayoría de edad.

Estos datos son registrados como comprobante de que el huésped hizo uso de alguna determinada habitación, también pueden consumir las diversas bebidas que se ofrecen, como también el uso de aire acondicionado, estos servicios irán incluidos en la información de la habitación para realizar su cobro al iniciar su estadía.

Una vez utilizadas las habitaciones, pasaran a no estar disponibles hasta que se realice su respectiva limpieza.

En el caso de que se desee alquilar el salón de eventos, el cliente deberá aproximarse a recepción para seleccionar que tipo de servicio desea añadir además del alquiler del lugar.

V.2.8 Perspectiva del Producto

El sistema informático será un producto diseñado para trabajar en entornos WEB, lo que permitirá su utilización de forma rápida y eficaz, dicho sistema no interactúa con ningún otro.

El sistema “Hotel Master” será un producto independiente que mejorará la gestión administrativa del Hotel Eco Tours Tariquía.

Hotel Master interactuara con los siguientes productos de software:

- Servidor Web, preferentemente Apache, que permitirá el acceso a los servicios del sistema
- Base de Datos: Se utilizará la base de datos MySQL.

El producto será realizado utilizando la metodología RUP (Racional United Process), que mejora considerablemente la calidad de desarrollo del sistema, ya que la misma utiliza el Lenguaje Unificado de Modelado (UML) para preparar todos los esquemas de un sistema de software.

El flujo de trabajo fundamental tiene los siguientes pasos:

- Requerimientos: Traslado de las necesidades del negocio a un sistema automatizado
 - Realización de entrevistas
 - Realización de BPMN
 - Realización de Diagrama Casos de Uso del Negocio
- Análisis y Diseño: Traslado de los requerimientos dentro de la arquitectura de software
 - Realización de Diagramas de Casos de Uso del Sistema
 - Realización de Diagramas de Clases
 - Realización de el Modelado de la Base de Datos Entidad/Relación
 - Realización de Diagramas de Actividad
 - Realización de Diagramas de Secuencia
- Programación e Implementación: Creando software que se ajuste a la arquitectura y que tenga el comportamiento deseado
 - Realización de la definición de la Arquitectura de Desarrollo
 - Realización de las Tecnologías a utilizar como:
 - Lenguaje de Programación
 - Tecnología Cliente/Servidor
 - IDE de Desarrollo
 - Realización de la Programación del Sistema

- Pruebas: Asegurándose que el comportamiento requerido es el correcto y que todo lo solicitado está presente.
 - Se realiza la Verificación del Software
 - Se realiza Manual de Usuario
 - Se realiza la Documentación Final del Sistema

V.2.9 Funcionalidad del Producto

El sistema contara con las siguientes funcionalidades:

1) Gestión de Reservas

El sistema permitirá la gestión de reservas que realicen los huéspedes al momento de realizar las reservas o pago por el uso de habitaciones, permitirá listar y administrar el estado de las mismas, modificar, deshabilitar y adicionar la compra de productos para el consumo.

2) Gestión de Usuarios

El sistema permitirá la gestión de usuarios para el sistema, permitirá listar, crear, modificar, ver, deshabilitar, habilitar y asignar un rol al usuario para que tenga acceso al sistema.

3) Gestión de Habitaciones

El sistema permitirá la gestión de las habitaciones con las que cuenta el hotel, permitirá listar y administrar el estado y tipo de las mismas de acuerdo a las disponibles en el hotel, deshabilitar, habilitar, además de los detalles de cada una.

4) Gestión de Huéspedes

El sistema permitirá la gestión de los huéspedes que hagan uso de los servicios del hotel, permitirá listar, crear, modificar, ver, deshabilitar, habilitar y ver datos de los distintos huéspedes que hayan ingresado al hotel.

5) Gestión de Tipo de Habitación

El sistema permitirá la gestión de los distintos tipos de habitaciones con los que cuenten las habitaciones del hotel, permitirá listar, crear, modificar, deshabilitar, habilitar y visualizar los detalles de las mismas.

6) Gestión de Estado de Habitación

El sistema permitirá la gestión de los distintos estados que puedan tener las habitaciones del hotel, permitirá listar, crear, modificar, deshabilitar, habilitar y visualizar los detalles de los mismos.

7) Gestión de Muebles y Enseres

El sistema permitirá la gestión de muebles y artefactos con los que cuente el hotel para el uso de las habitaciones y mantenimiento de sus instalaciones. Permitirá listar, crear, modificar, deshabilitar, habilitar y ver los detalles de los mismos

8) Gestión de Productos

El sistema permitirá la gestión de los productos con los que cuente el hotel para el consumo de los huéspedes en las habitaciones, permitirá listar, crear, modificar, deshabilitar, habilitar y ver los detalles de los mismos.

9) Gestión Reportes

El sistema permitirá la gestión de reportes el cual permitirá sacar los reportes diarios o mensuales. Se refiere a los informes que organizan y exhiben la información obtenida en la base de datos. El sistema de gestión generara reportes que proporcionarán información histórica sobre el rendimiento del hotel, que podrán ser analizados con la finalidad de obtener pronósticos precisos basados en la demanda del mercado, la ocupación y la temporada.

V.2.10 Características de los Usuarios

Tipo de Usuario	Administrador
Formación	Ing. Agropecuaria
Habilidades	Competencias TIC

Actividades	Control y manejo del sistema en general
--------------------	---

Tabla 125. Características de los Usuarios (Administrador)

Tipo de Usuario	Recepcionista
Formación	NA
Habilidades	Competencias TIC
Actividades	Control y manejo del sistema en general

Tabla 126. Características de los Usuarios (Recepcionista)

V.2.11 Restricciones

- Interfaz para ser usada en Internet
- El sistema se diseñará según el modelo cliente/servidor
- Se debe contar con un Servidor Web que presente las características necesarias para la ejecución del Sistema bajo la Plataforma PHP como ser Nginx, Apache, etc.
- La Base de Datos a utilizar será MySQL software libre o PostgreSQL dado que la aplicación presentará flexibilidad en la migración a diferentes plataformas de base de datos según requerimientos de volumen de datos
- El sistema será implementado en las plataformas Windows o Linux
- Las consideraciones de seguridad que existirán en nuestra aplicación serán la restricción de control y acceso a la información, ya que dependiendo de nuestro login y clave dispondremos de unos privilegios para poder realizar determinadas funciones

V.2.12 Suposiciones y dependencias

- En el documento se expresan los requisitos en términos de lo que el sistema debe proporcionar a los usuarios que acceden a él. No obstante, se tendrá a alguien como administrador que será responsable de realizar una carga inicial de datos en la Base de Datos
- Interés del Hotel Eco Tours Tariquía para utilizar el sistema
- Disponibilidad de equipos de computación

- Disponibilidad de un Web hosting en caso de implementarlo a nivel internet y si no en su defecto a nivel intranet.
- El sistema no tendrá la necesidad de comunicarse con otros sistemas similares.

V.2.13 Evolución previsible del sistema

El sistema en su primera fase funcionara, sin necesidad de comunicarse con otros sistemas similares, por lo que no hay dependencias respecto de otros sistemas, no obstante, no se descarta la posibilidad de que este sistema interactúe con otros sistemas que están en desarrollo para la ejecución de sus procesos.

V.2.14 Requisitos Específicos

Se presentan los requisitos funcionales y no funcionales que deberán ser satisfechos por el sistema. Cada Requisito será identificado por un número, además presentaran un nombre breve en el caso de los requisitos funcionales; Cada requisito tendrá además asignado una prioridad de implementación, en la que consideraremos los siguientes niveles:

- **Prioridad Baja:** Es para los requisitos que no son necesarias ahora, pero deberán incorporarse a medio-largo plazo.
- **Prioridad Media:** Es para los requisitos que necesitan más discusión.
- **Prioridad Alta:** Es para los requisitos cuya ausencia no sería tolerable en el futuro sistema.

Esto nos permitirá, probar fácilmente el cumplimiento de los mismos por parte del sistema y acompañar la evolución natural del Sistema ante los cambios en los requerimientos con las prioridades que estos presentan.

Número de Requisito	RF0
Nombre de Requisito	Autenticación de ingreso al sistema
Tipo	Requisito
Fuente del Requisito	Administrador del Hotel
Prioridad del Requisito	Alta

Tabla 127. Requisito Funcional (Autenticación de Ingreso al Sistema)

Número de Requisito	RF1
Nombre de Requisito	Administración general del sistema
Tipo	Requisito
Fuente del Requisito	Administrador del Hotel
Prioridad del Requisito	Alta

Tabla 128. Requisito Funcional (Administración General del Sistema)

Número de Requisito	RF2
Nombre de Requisito	Registro de Reservas
Tipo	Requisito
Fuente del Requisito	Administrador del Hotel
Prioridad del Requisito	Alta

Tabla 129. Requisito Funcional (Registro de Reservas)

Número de Requisito	RF3
Nombre de Requisito	Registro de Usuarios
Tipo	Requisito
Fuente del Requisito	Administrador del Hotel
Prioridad del Requisito	Alta

Tabla 130. Requisito Funcional (Registros de Usuarios)

Número de Requisito	RF4
Nombre de Requisito	Registro de Habitaciones
Tipo	Requisito
Fuente del Requisito	Administrador del Hotel
Prioridad del Requisito	Alta

Tabla 131. Requisito Funcional (Registro de Habitaciones)

Número de Requisito	RF5
Nombre de Requisito	Registro de Huéspedes
Tipo	Requisito
Fuente del Requisito	Administrador del Hotel
Prioridad del Requisito	Alta

Tabla 132. Requisito Funcional (Registro de Huéspedes)

Número de Requisito	RF6
Nombre de Requisito	Registro de Tipo de Habitación
Tipo	Requisito
Fuente del Requisito	Administrador del Hotel
Prioridad del Requisito	Alta

Tabla 133. Requisito Funcional (Registro de Tipo de habitación)

Número de Requisito	RF7
Nombre de Requisito	Registro de Estado de Habitación
Tipo	Requisito
Fuente del Requisito	Administrador del Hotel
Prioridad del Requisito	Alta

Tabla 134. Requisito Funcional (Registro de Estado de Habitación)

Número de Requisito	RF8
Nombre de Requisito	Registro de Muebles y Enseres
Tipo	Requisito
Fuente del Requisito	Administrador del Hotel
Prioridad del Requisito	Alta

Tabla 135. Requisito Funcional (Registro de Muebles y Enseres)

Número de Requisito	RF9
Nombre de Requisito	Registro de Productos
Tipo	Requisito
Fuente del Requisito	Administrador del Hotel
Prioridad del Requisito	Alta

Tabla 136. Requisito Funcional (Registro de Productos)

V.2.14.1 Requisitos comunes de las interfaces

- El sistema recibirá como entradas comunes principalmente el nombre de usuario y la clave de los usuarios que accedan a las distintas funcionalidades del sistema.
- Todas las interfaces de entrada y salida deben estar identificadas con el logo del Hotel.

- Las salidas impresas (como PDF) deben registrar en el encabezado de cada hoja, la fecha y hora de la impresión.
- Como salidas será capaz de realizar impresiones, como ser reportes.

V.2.14.2 Interfaces de usuario

Prioridad: Alta

La interfaz de usuario debe ser orientado a formularios, accesibles a través de un navegador Web, permitiendo la obtención y procesamiento asincrónico de datos; el cálculo y procesamiento en el cliente y una interfaz intuitiva que facilite la navegación.

La interfaz de usuario debe tener los colores de hotel, pero en tonalidades pálidas o claras. En todos los casos la interfaz de usuario al presionar el botón de retroceder en el navegador deberá contar con todas las medidas de seguridad, (por ejemplo, si está llenando un formulario, el retroceder puede implicar abandonar ese registro), también debe tener un botón de cancelar (en los casos que corresponda).

Tendrá una barra de menú el cual tendrá los subprocessos del sistema para su iteración. En la parte central se mostrarán los registros conforme su contenido.

V.2.14.3 Interfaces de Hardware

El sistema debe funcionar en cualquier computadora que tenga acceso a internet y un navegador.

Será necesario disponer de equipos de cómputos en perfecto estado con las siguientes características:

- a) Adaptadores de red.
- b) Procesador de 2GHz o superior.
- c) Memoria mínima de 1GB RAM.
- d) Mouse.
- e) Teclado.

V.2.14.4 Interfaces de Software

Actualmente el sistema no depende de otros sistemas para su funcionamiento.

El sistema debe tener interfaces gráficas de administración y de operación en idioma español y en ambiente 100% Web, para permitir su utilización a través de exploradores o navegadores de Internet.

V.2.14.5 Interfaces de Comunicación

Protocolo TCP/IP para la comunicación del sistema entre otras terminales.

Como ser comunicación con: Un servidor de Aplicaciones para el sistema.

Una base datos relacional preferentemente MySQL.

V.2.15 Requisitos Funcionales

V.2.15.1 RF0. Autenticación de ingreso al sistema

Se refiere al ingreso controlado de los usuarios, los usuarios autenticados deben tener acceso a las opciones del sistema de acuerdo a su rol.

RF0.1. Gestión de Usuarios

V.2.15.2 RF1. Administración general del sistema

Se debe tomar en cuenta que para todos los roles pueden haber más de un usuario.

RF1.1. Gestión de Reservas

RF1.2. Gestión de Usuarios

RF1.3. Gestión de Habitaciones

RF1.4. Gestión de Huéspedes

RF1.5. Gestión de Tipo de Habitación

RF1.6. Gestión de Estado de Habitación

RF1.7. Gestión de Muebles y Enseres

RF1.8. Gestión de Productos

RF1.9. Gestión de Reportes

V.2.15.3 RF2. Gestión de Reservas

Se refiere a las reservas que se realizan para las reservas o pago por el uso de una habitación.

RF2.1. Gestión de Reservas con los detalles de ingreso, salida y estado de transacción.

V.2.15.4 RF3. Gestión de Usuarios

Se refiere a los usuarios que cuenten con una cuenta que les permita ingresar al sistema, permitiendo visualizar su estado e información básica de los mismos.

RF3.1. Gestión de Usuarios con los detalles de los mismos, así como también con el rol que cuentan.

V.2.15.5 RF4. Gestión de Habitaciones

Se refiere a las habitaciones con las que cuenta el hotel, permitiendo visualizar el estado y disponibilidad de las mismas. En este apartado se podrá seleccionar el tipo y estado de las habitaciones en el momento que sean creadas.

RF4.1. Gestión de habitaciones con los detalles del estado en el que se encuentran, como ser: Ocupada, Disponible, Limpieza y Reservada. Así como también al tipo de habitación que corresponde, Ejemplo: Simple, doble, triple, matrimonial, etc.

V.2.15.6 RF5. Gestión de Huéspedes

Se refiere al registro de la información de los huéspedes que hacen uso de las habitaciones

RF5.1. Gestión de Huéspedes con la información requerida para el registro de los huéspedes que hayan hecho uso de las instalaciones del hotel. Permitiendo acceder con mayor facilidad a su información en caso de ser un cliente habitual.

V.2.15.7 RF6. Gestión de Tipo de Habitación

Se refiere al registro de los distintos tipos de habitaciones con los que puede contar el hotel. Estos serán posteriormente seleccionados a las habitaciones cuando estas sean creadas o modificadas.

RF6.1. Gestión de Tipo de Habitación con la información diferencial de cada tipo que se registre, los distintos tipos que se registren serán asignados a las habitaciones para ser diferenciadas entre sí.

V.2.15.8 RF7. Gestión de Estado de Habitación

Se refiere al registro de los distintos estados en los que se pueden encontrar las habitaciones del hotel. Estos estados serán posteriormente seleccionados por las habitaciones cuando estas sean creadas o modificadas.

RF7.1. Gestión de Estado de Habitación con la información diferencial de cada estado que se registre, los distintos estados que se registren serán asignados a las habitaciones para ser diferenciadas entre sí.

V.2.15.9 RF8. Gestión de Muebles y Enseres

Se refiere al registro del mobiliario de distinta índole para las oficinas y equipamiento tales como: estantes, escritorios, ficheros, percheros, mesas, máquina de escribir, de contabilidad, de reproducción de copias, de aire acondicionado, refrigeradores, mesas para dibujo, cocinas, entre otros.

RF8.1. Gestión de Muebles y Enseres con la información de cada uno de ellos permitiendo verificar su existencia y cantidad disponible para los requerimientos del hotel.

V.2.15.10 RF9. Gestión de Productos

Se refiere al registro de los productos que ofrece el hotel para el consumo en las habitaciones.

RF9.1. Gestión de Productos con la información de cada uno de ellos permitiendo verificar su existencia y cantidad disponible para los pedidos de los huéspedes. La cantidad de productos en stock se actualizará de acuerdo al consumo de los huéspedes.

V.2.15.11 RF10. Gestión de Reportes

Se refiere a la generación de reportes con la que cuenta el sistema en donde el usuario podrá visualizar información del Hotel.

RF4.1. Gestión de Reportes que permitan ver los movimientos de interés del dueño o administrador del hotel, tales como: Reporte de fecha/hora de ingreso de huéspedes, Kardex de productos, reporte de consumo de productos, reporte de reservas.

V.2.16 Requisitos no Funcionales

V.2.16.1 Requisitos de Rendimiento

El sistema no debe tardar más de cinco segundos en mostrar los resultados de una búsqueda. Si se supera este plazo, el sistema detiene la búsqueda y muestra los resultados encontrados.

El uso de disco duro, CPU, porcentaje de rendimiento del CPU, memoria y la optimización de los recursos al máximo, ayudan al rendimiento del sistema.

V.2.16.2 Seguridad

El acceso al Sistema debe estar restringido por el uso de claves asignadas a cada uno de los usuarios. Sólo podrán ingresar al Sistema las personas que estén registradas, estos usuarios serán clasificados en varios tipos de usuarios (o roles) con acceso a las opciones de trabajo definidas para cada rol.

Respecto a la confidencialidad, el sistema debe estar en capacidad de rechazar accesos o modificaciones indebidos (no autorizados) a la información y proveerlos servicios requeridos por los usuarios legítimos del sistema.

El sistema debe permitir para cada usuario registrado la encriptación y de encriptación de su contraseña o su password.

Cuando un usuario intente conectarse al sistema deberá introducir su nombre de usuario y clave de acceso y el sistema deberá comprobar que se trata de un usuario autorizado.

V.2.16.3 Fiabilidad

El sistema debe ser construido sobre la base de un desarrollo evolutivo e incremental, de manera tal que nuevas funcionalidades y requerimientos relacionados puedan ser incorporados afectando el código existente de la menor manera posible; para ello deben incorporarse aspectos de reutilización de componentes.

El sistema debe estar en capacidad de permitir en el futuro el desarrollo de nuevas funcionalidades, modificar o eliminar funcionalidades después de su construcción y puesta en marcha inicial.

V.2.16.4 Disponibilidad

El sistema tiene que estar disponible 100% del tiempo. Las 24 horas del día los 7 días de la semana.

El sistema deberá proveer tolerancia a fallos garantizando una disponibilidad del 90%.

V.2.16.5 Mantenibilidad

El sistema debe tener la documentación correspondiente y debe ser trazable con el código para su mantenimiento preventivo, correctivo, y perfectivo.

El sistema debe estar en capacidad de permitir en el futuro su fácil mantenimiento con respecto a los posibles errores que se puedan presentar durante la operación del sistema.

El sistema requiere ser diseñado de tal forma que el mantenimiento, la actualización y escalabilidad de este sea realizada fácilmente.

El sistema requerirá el mínimo posible de mantenimiento y siempre que sea posible, las tareas de mantenimiento deberían realizarse vía Web o en tal caso en el servidor alojado en el que se encuentra el sistema.

V.2.16.6 Portabilidad

La aplicación desarrollada deberá ser compatible con las siguientes plataformas: Windows, Mac o Linux.

El sistema debe accederse desde cualquier navegador, y desde cualquier dispositivo, debiendo configurarse automáticamente.

V.2.17 Otros requisitos

- ❖ **Facilidad de uso e ingreso de información**
 - El sistema debe ser de fácil uso y entrenamiento por parte de los usuarios
 - El sistema no debe permitir el cierre de una operación hasta que todos sus procesos, subprocesos y tareas relacionados, hayan sido terminados y cerrados satisfactoriamente.
 - El ingreso de información al sistema debe diseñarse con reservas que permitan el ingreso de los datos de forma parcial; es decir, que el tamaño de las páginas de registro (o formularios) de información sean adecuadas de acuerdo con la estabilidad de la red.
 - El sistema debe presentar mensajes de error que permitan al usuario identificar el tipo de error y comunicarse con el administrador del sistema.

V.3 ANEXO D: MANUAL DE INSTALACIÓN

V.3.1 Objetivo

El manual de instalación tiene como objetivo servir de guía en la instalación del sistema. Para ello en primer lugar se deberá especificar los requerimientos hardware y software necesarios para el correcto funcionamiento del sistema, para posteriormente describir cada uno de los pasos necesarios para la configuración e instalación del sistema. Además, se deberán incluir las pruebas que se deberán realizar para asegurar que la instalación se ha realizado correctamente, así como el procedimiento de marcha atrás aplicar en caso de que no haya resultado exitosa la instalación del sistema.

V.3.2 Alcance

El presente documento tiene como alcance mostrar detalladamente la instalación de las dependencias necesarias para el normal funcionamiento del sistema.

V.3.3 Descripción del Sistema

V.3.3.1 Descripción Global del Sistema

El sistema desarrollado es un sistema de gestión que viene a ayudar a automatizar la mayoría de los procesos inherentes en la gestión administrativa del Hotel Eco Tours Tariquía de la Ciudad de Bermejo.

V.3.3.2 Relación con otros Sistemas

El sistema “Hotel-Master” por el momento no tiene relación con otros sistemas

V.3.4 Recursos de Hardware

V.3.4.1 Servidores

El servidor o computador donde se planea instalar el sistema deberá contar mínimamente con las siguientes características

Dato	Valor Mínimo	Valor Recomendado
Procesador	2 GHz Microprocesador	2.5 GHz Microprocesador
Memoria RAM	2GB RAM	4GB RAM
Espacio en el Disco	2 GB mínimo de espacio en disco duro para la instalación de programas.	5 GB mínimo de espacio en disco duro para la instalación de programas.
Lector de CD	CD-ROM drive (para la instalación desde el CD) o entrada USB.	CD-ROM drive (para la instalación desde el CD) o entrada USB.

Conexión Ethernet	100 Mbps	100 Mbps
-------------------	----------	----------

V.3.4.2 Recursos de Software

Elemento	Descripción
Sistema operativo	Windows
Xampp	Versión >= 3.3.0
Laravel	Versión >= 9.14.1
MariaDB (Lenguaje de programación web)	Versión >= 10.4.24
Apache (Servidor web)	Versión = 2.4.53
PHP	Versión >= 8.1.6

V.3.5 Instalación y Configuración de Software Base

V.3.5.1 Preparación

Primeramente, instalaremos las partes más importantes para que el sistema web funcione correctamente que es “Xampp, Composer”

V.3.5.2 Instalación de Xampp

Xampp es un panel de control desde el cual podremos acceder a las principales funciones y configuraciones de nuestros servidores locales, en este caso Apache, MySQL.

El instalador adecuado para evitar cualquier error de compatibilidad con el proyecto se encontrará en la carpeta “Instaladores”

- Ejecutamos el instalador, presionamos “Next”

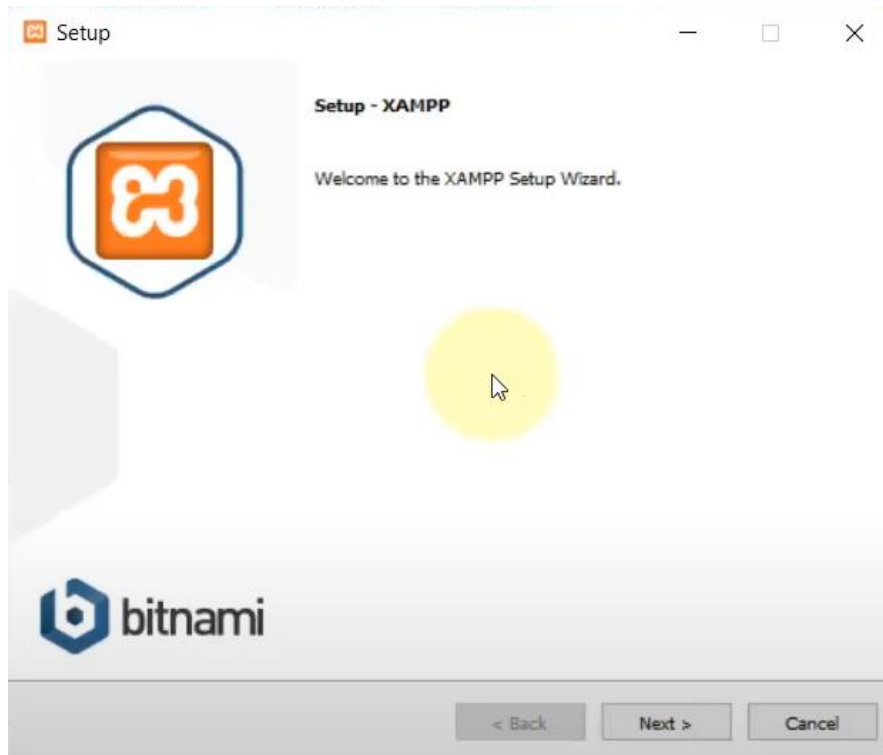

- Dejamos la carpeta en donde se instalará por defecto

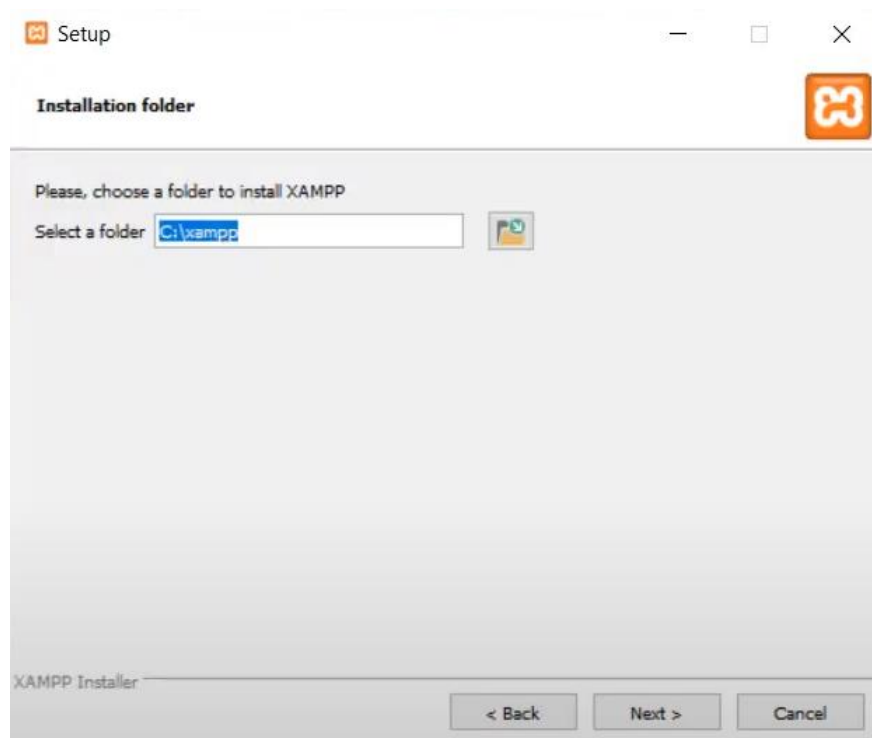

- Seleccionamos el idioma, en este caso el idioma Ingles

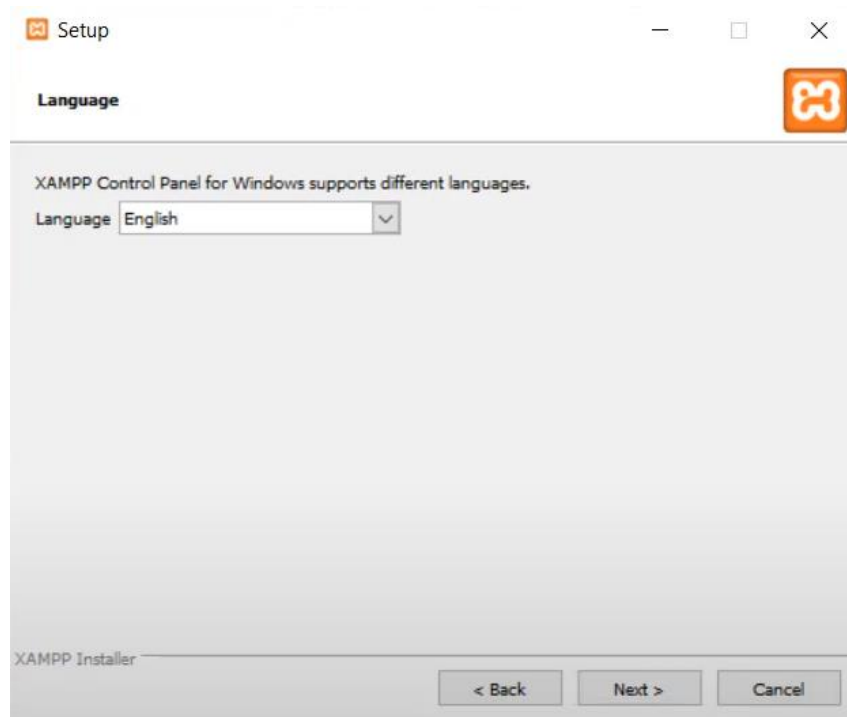

- Seleccionamos Next

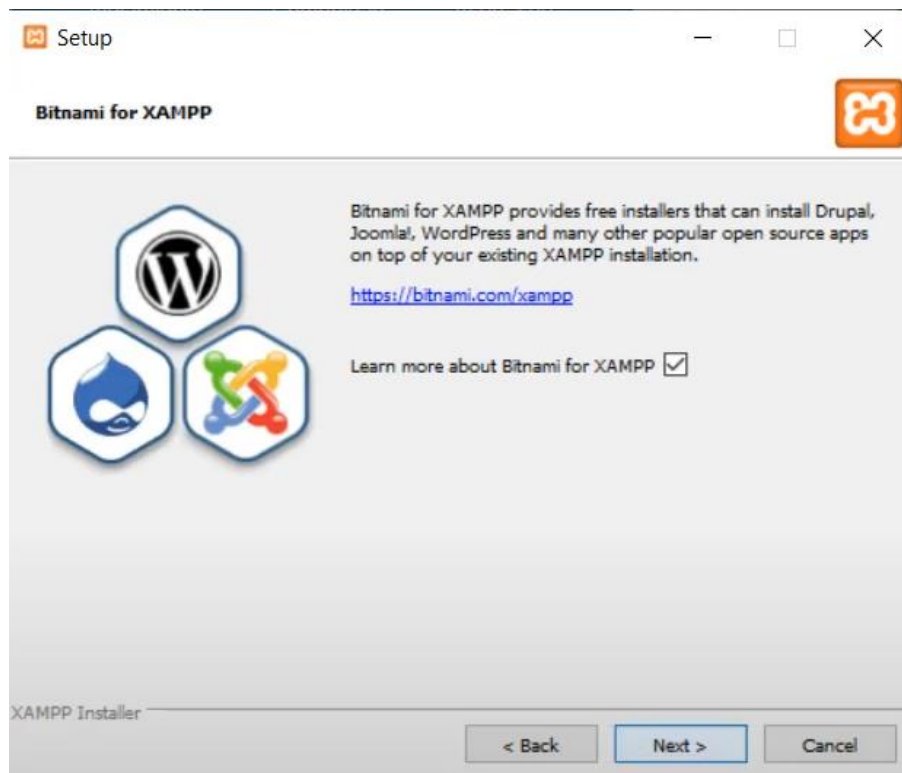

- El programa se encargará de iniciar el proceso de instalación

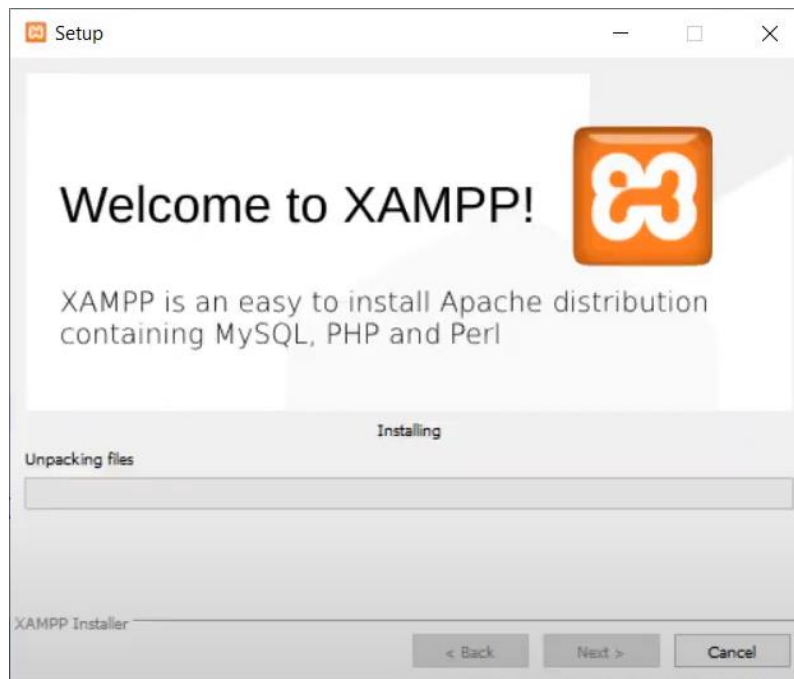

- El programa terminara la descarga y presionamos "Finish"

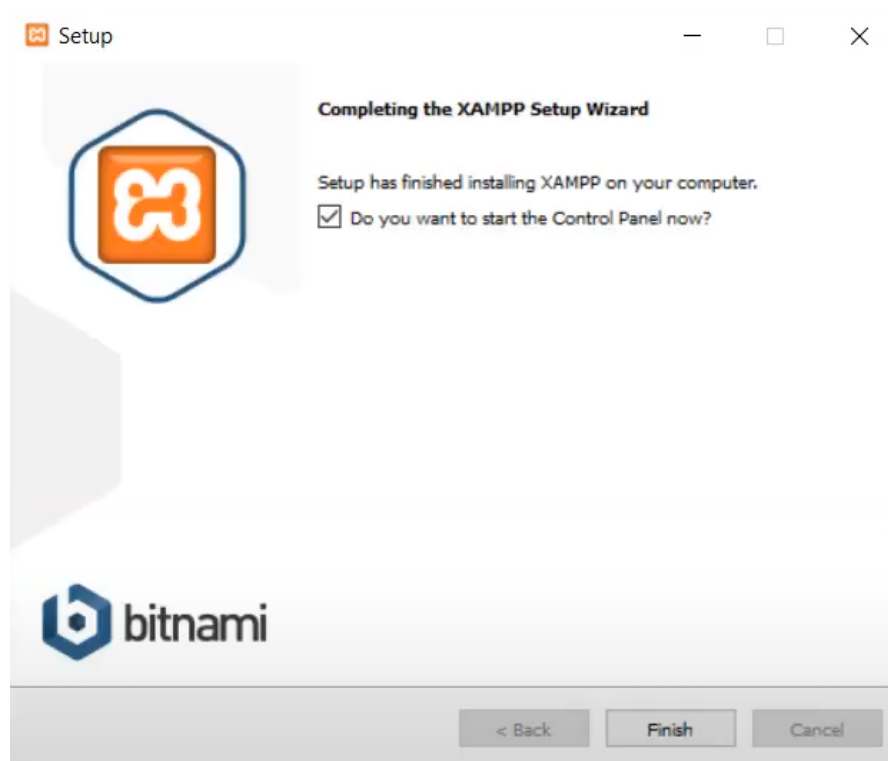

- Xampp funciona correctamente

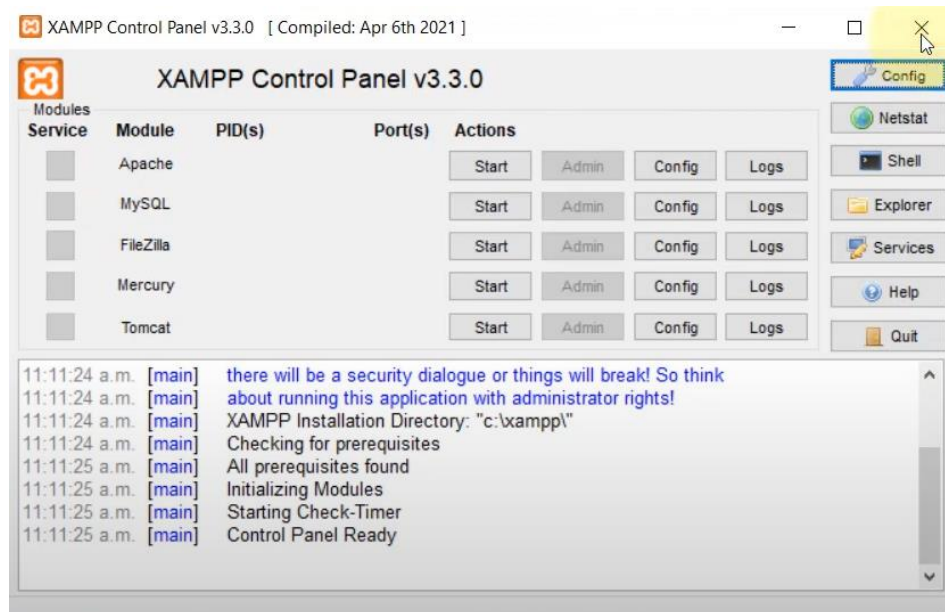

V.3.5.3 Instalación de Composer

Composer es un administrador de dependencias que nos permitirá trabajar con Laravel.

El archivo de instalación de Composer se encontrará en la carpeta “Instaladores”

- Ejecutamos el instalador y realizamos la instalación por defecto, presionamos “Next”

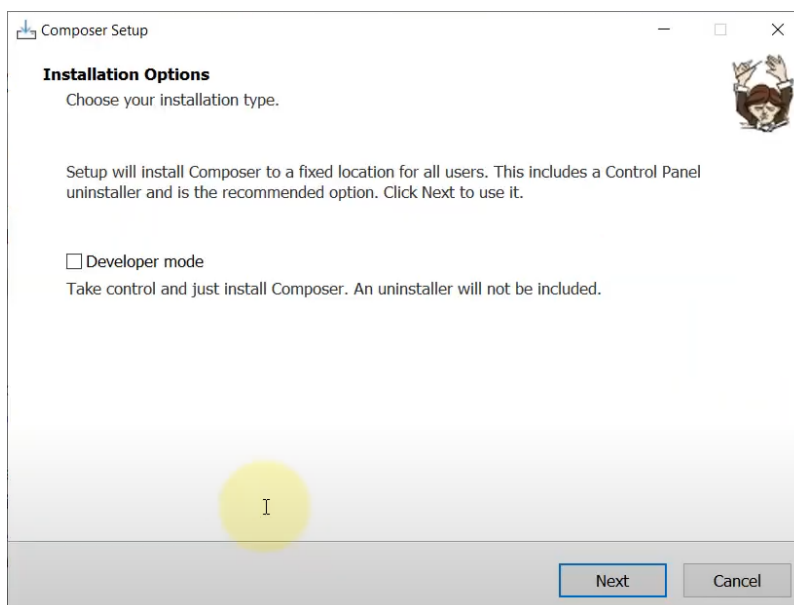

- Seleccionamos con que panel de control trabajaremos, en nuestro caso “Xampp”

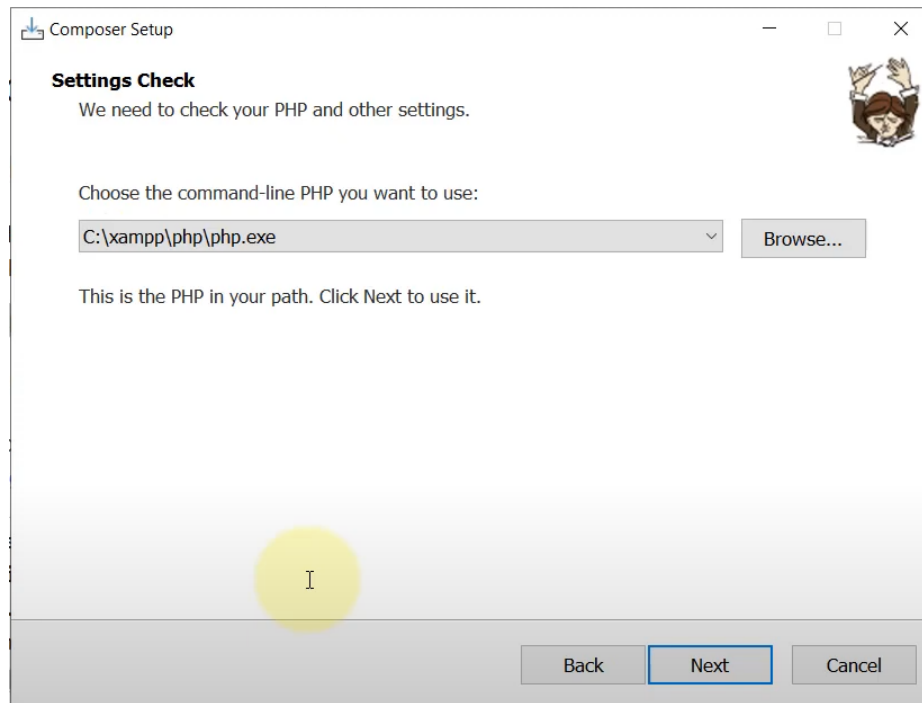

- El instalador nos pregunta si haremos uso de un proxy, en nuestro caso no será necesario

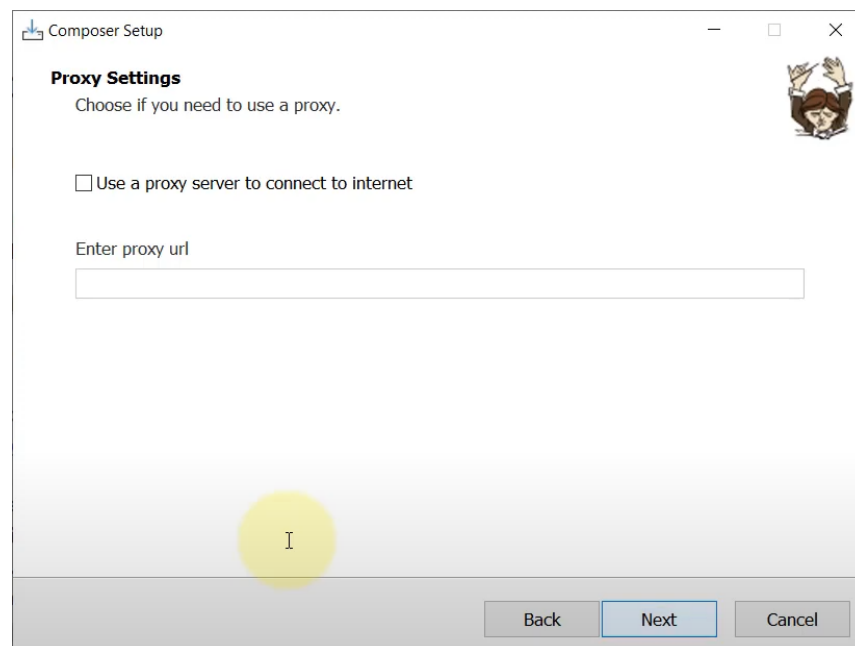

- Iniciamos la instalación, presionamos “Install”

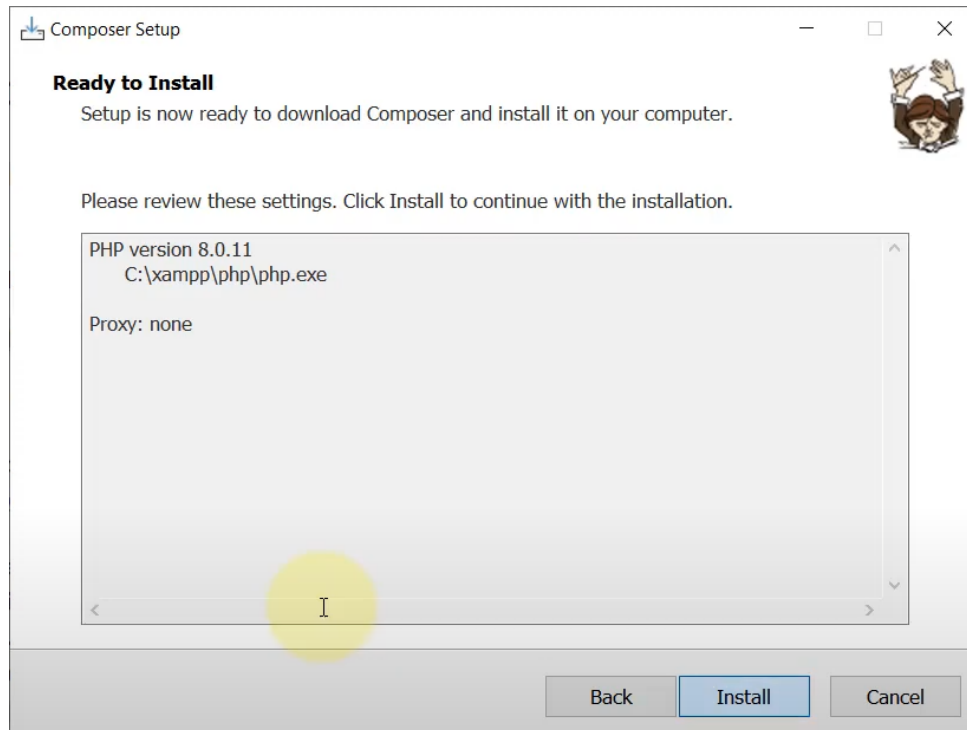

- Composer se instaló correctamente, presionamos “Finish”

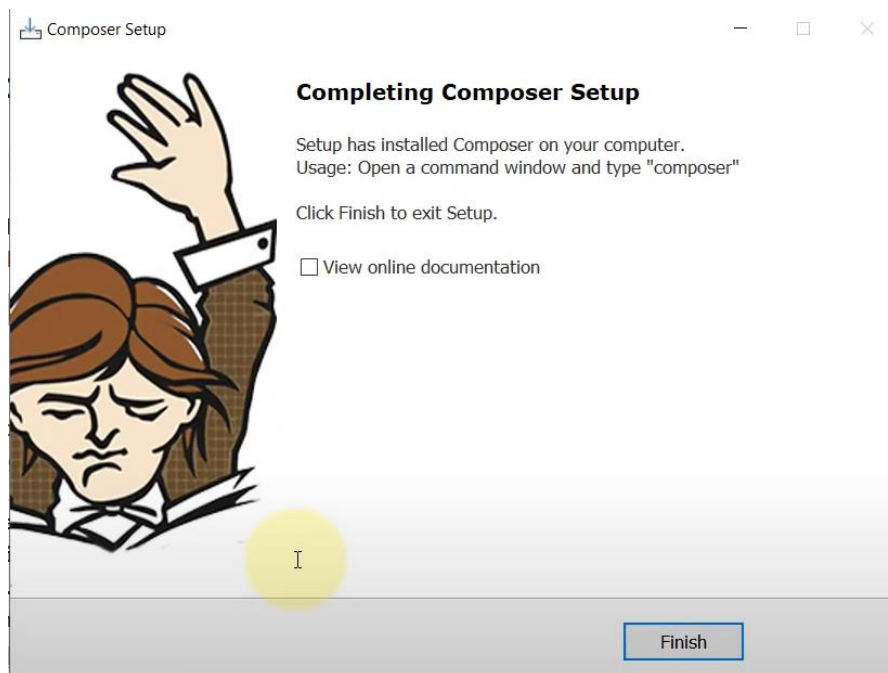

V.3.5.4 Copiamos el código fuente del sistema

Ahora procedemos a copiar el proyecto Laravel en la carpeta htdocs de Xampp.

El proyecto se encuentra en la carpeta “Proyecto Laravel” con el nombre de “Hotel-Master – Original”

- Copiamos la carpeta del código fuente en la carpeta htdocs de laravel, la dirección de dicha carpeta es “C:\xampp\htdocs”

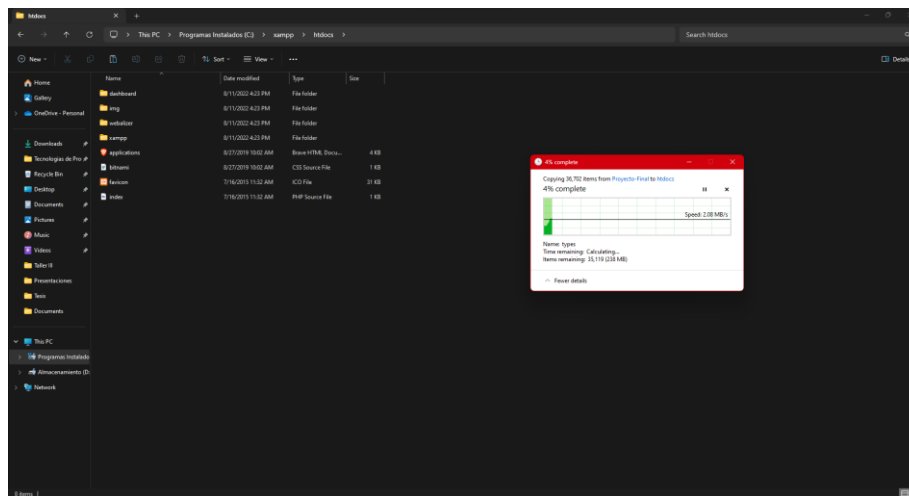

V.3.5.5 Creamos la Base de Datos

Para esta tarea debemos crear la base de datos desde nuestro manejador de base de datos, en este caso “phpMyAdmin”

- En nuestro Xampp seleccionamos la opción “Admin” de nuestro servidor de base de datos para acceder al manejador de base de datos “phpMyAdmin”

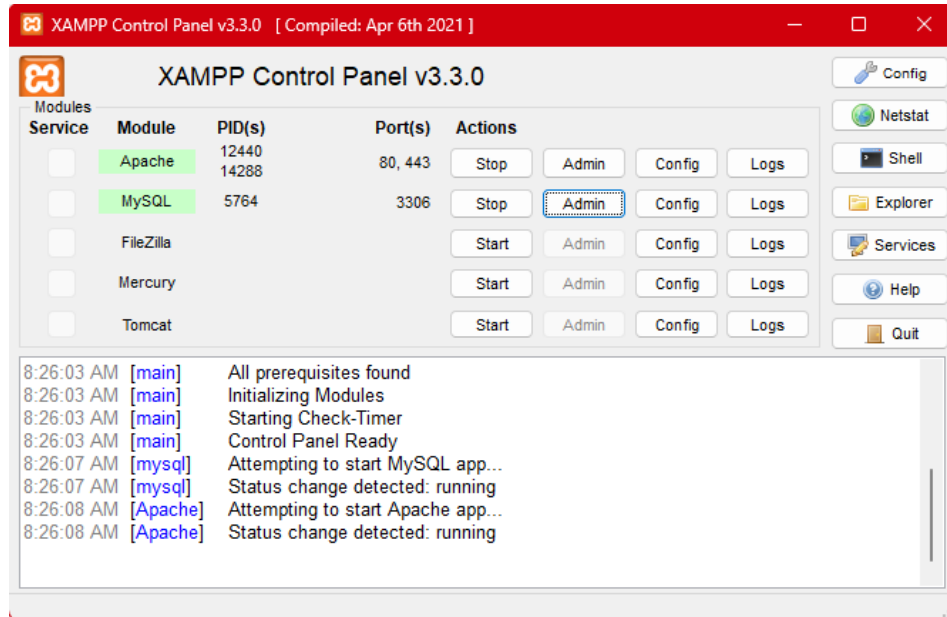

- Se desplegará nuestro manejador de base de datos, desde el cual realizaremos la creación de la base de datos para el proyecto

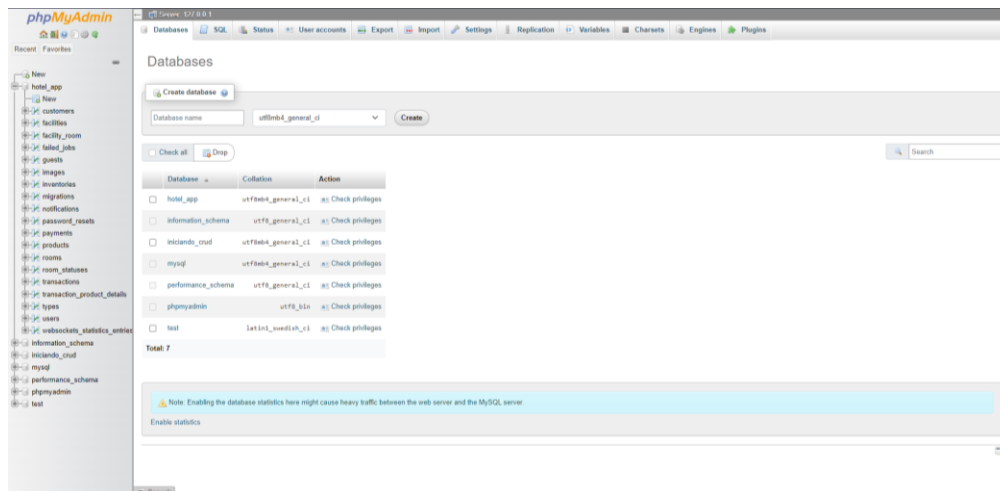

- Creamos la nueva base de datos para nuestro proyecto de laravel, en este caso se llamará “hotel_app”

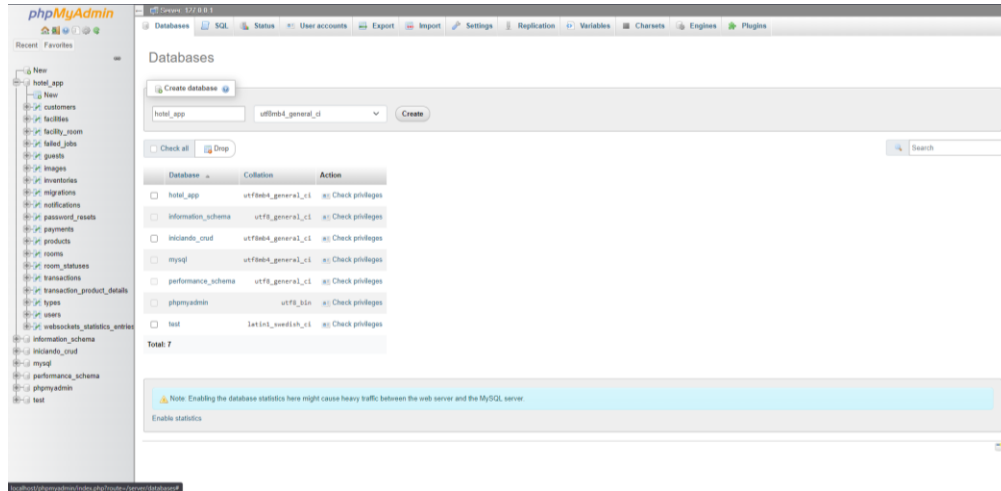

- Ahora procedemos a realizar la configuración de nuestro archivo “.env” con las credenciales de nuestra base de datos. En la línea “DB_DATABASE” agregamos el nombre de nuestra base de datos, en este caso “hotel_app”

```

1 APP_NAME=MyHotel
2 APP_ENV=local
3 APP_KEY=base64:pkxQCFhoDgzuH4/d8Ua8F311vC4PIEzdp8eY8CT0w=
4 APP_DEBUG=true
5 APP_URL=http://localhost
6
7 LOG_CHANNEL=stack
8 LOG_LEVEL=debug
9
10 DB_CONNECTION=mysql
11 DB_HOST=127.0.0.1
12 DB_PORT=3306
13 DB_DATABASE=hotel_app
14 DB_USERNAME=root
15 DB_PASSWORD=root
16
17 BROADCAST_DRIVER=pusher
18 CACHE_DRIVER=file
19 QUEUE_CONNECTION=sync
20 SESSION_DRIVER=file
21 SESSION_LIFETIME=120
22
23 MEMCACHED_HOST=127.0.0.1
24
25 REDIS_HOST=127.0.0.1
26 REDIS_PASSWORD=null
27 REDIS_PORT=6379
28
29 MAIL_MAILER=smtp
30 MAIL_HOST=smtp.gmail.com
31 MAIL_PORT=587
32 MAIL_USERNAME=warungkuapp@gmail.com
33 MAIL_PASSWORD=shp1a1hcbwz2ze
34 MAIL_ENCRYPTION=tls
35 MAIL_FROM_ADDRESS=warungkuapp@gmail.com
36 MAIL_FROM_NAME="${APP_NAME}"

```

V.3.5.6 Puesta en marcha del sistema

Por último ejecutamos los comandos necesarios para levantar y ejecutar nuestro sistema en nuestro editor de código de preferencia, en este caso “Visual Studio Code”. Además de los comandos para realizar la migración de tablas en nuestra base de datos.

Todos estos pasos tendremos que realizarlos desde la consola de nuestro editor

- composer install: Que nos permitirá instalar las dependencias del proyecto
- npm install: Que nos permitirá gestionar las dependencias de frontend

- `npm run dev`: Que nos permite compilar los activos (assets)
- `php artisan migrate:fresh --seed`: Este comando nos permite restaurar y migrar la base de datos, así como también ejecutar los seeders de nuestro proyecto, estos nos permiten ingresar datos de prueba o predeterminados a nuestra base de datos.
- `php artisan serv`: Este comando nos permite iniciar el servidor de desarrollo. Al ejecutar este comando, Laravel lanzará un servidor de desarrollo que se ejecuta en nuestra máquina local y escucha en un puerto específico (por defecto, el puerto 8000).
- `php artisan websockets:serv`: Este comando nos permite ejecutar las notificaciones en tiempo real con las que cuenta el sistema.
- Ahora solo nos queda revisar que efectivamente el sistema este en línea para eso abrimos un navegador preferentemente Google-Crome y entramos al <http://localhost:8080>.

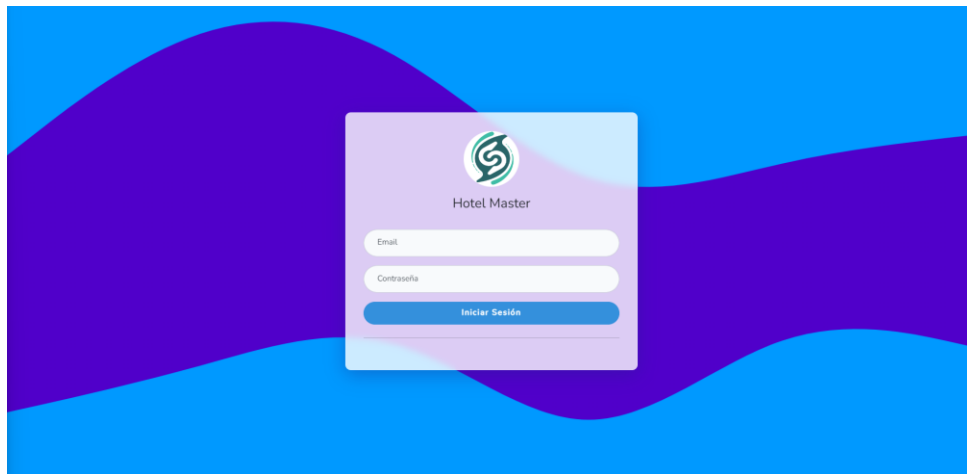

Listo con todos estos pasos nuestro sistema “Hotel-Master” está en línea y listo para ser usado por el personal del Hotel Eco Tours Tariquía.

V.4 ANEXO E: MANUAL DE USUARIO

V.4.1 Introducción

V.4.2 Objeto

En este documento se describirá los objetivos del sistema de cómo manejar la información y el sistema informático para el Hotel Eco Tours Tariquía.

El sistema fue creado con el objetivo de brindar facilidad al personal del Hotel al momento de administrar toda la información que maneja. Es de mucha importancia consultar este manual antes y durante la visualización de las páginas del sistema, ya que lo guiará paso a paso el manejo de las funciones. Con el fin de facilitar la comprensión y el entendimiento se incluye gráficos explicativos.

V.4.3 Alcance

El objetivo principal de este manual es ayudar, orientar y guiar al usuario utilizando el sistema “Mejoramiento de la Administración Hotelera en el Hotel "Eco Tours Tariquía" de la Ciudad de Bermejo, con la Incorporación de las TIC”, obteniendo información necesaria para poder despejar todas las dudas existentes.

V.4.4 Navegación

En este punto se describirá la navegación a través de un grafo de ventanas. En este diagrama se representarán las ventanas del sistema y mediante flechas las navegaciones entre las mismas.

Se ha de representar los caminos más significativos.

V.4.5 Descripción del Sistema

En este apartado se deberá explicar la funcionalidad que agrupa el Sistema. Se Indicarán las distintas pantallas que comprenden el Sistema.

V.4.6 Pantalla Inicio [P-1]

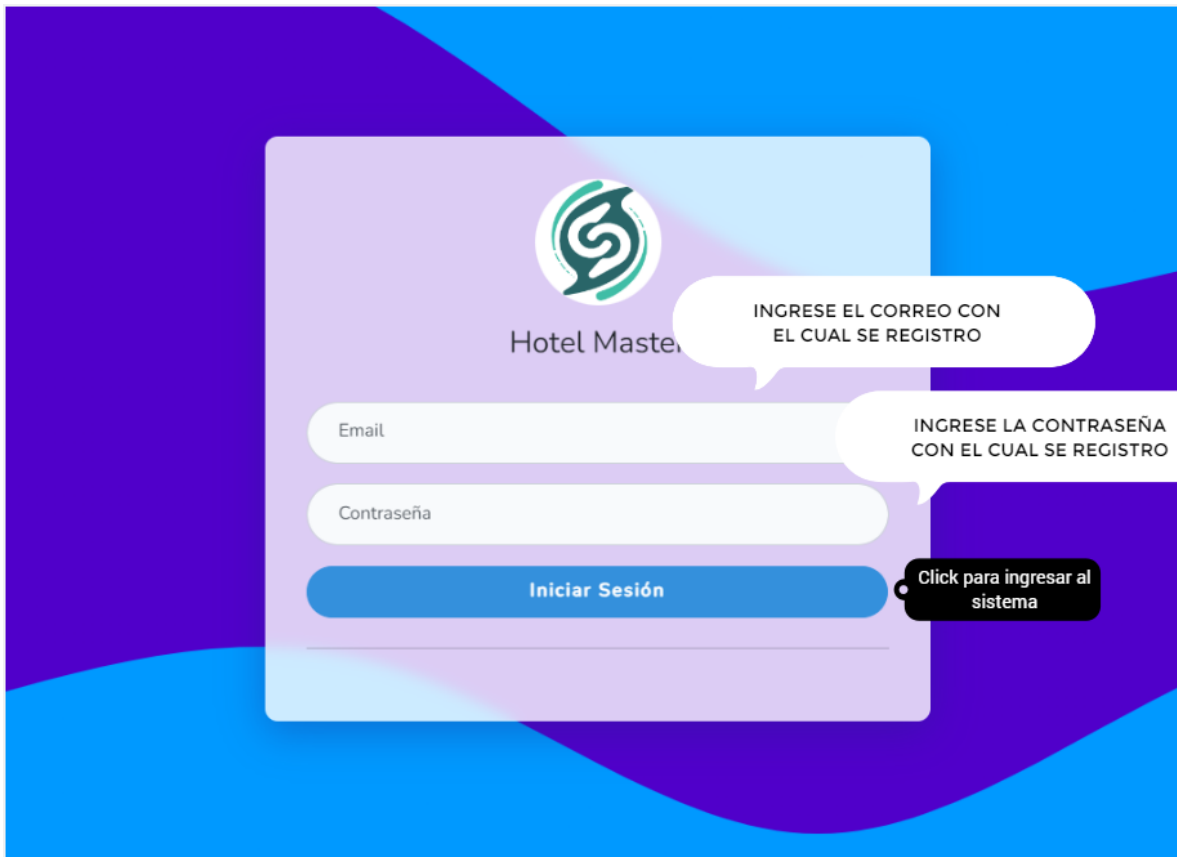

Se escribe los datos principales del usuario que van ingresar al sistema de acuerdo al Rol que tiene cada usuario.

V.4.7 Pantalla Menú [P-2]

Lista todos los menús que brinda el sistema, el cual se visualizara dependiendo del rol del usuario logueado.

Dentro de estos menús están las respectivas gestiones los cuales vendrían a ser submenús.

Es el menú principal dentro del cual existen submenús, algunos de ellos desplegable.

Tablero principal, el cual permite visualizar los huéspedes hospedados actualmente además de un gráfico de huéspedes mensuales

Gestión de Reservas, el cual permite gestionar todas las reservas registradas en el sistema

Gestión de Reportes, el cual permite generar reportes como ser reporte de reservas, reporte de consumo, etc.

Gestiones del menú que están dentro de menús desplegables

➤ Menú Gestión de Habitaciones [P-2.1]

Gestión de Tipos de Habitaciones, el cual permite gestionar todos los tipos de habitaciones registradas en el sistema

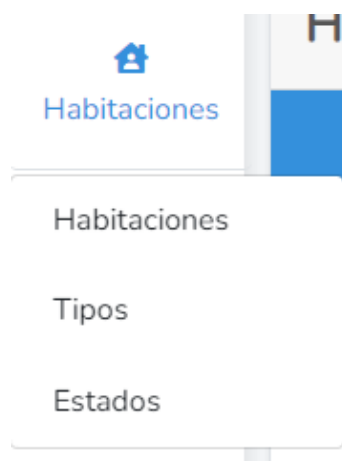

Gestión de Habitaciones, el cual permite gestionar todas las habitaciones registradas en el sistema

Gestión de Estados de Habitaciones, el cual permite gestionar todos los estados de habitaciones registradas en el sistema

➤ Menú Gestión de Usuarios y Huéspedes [P-2.2]

Gestión de Huéspedes, el cual permite gestionar todos los huéspedes registrados en el sistema

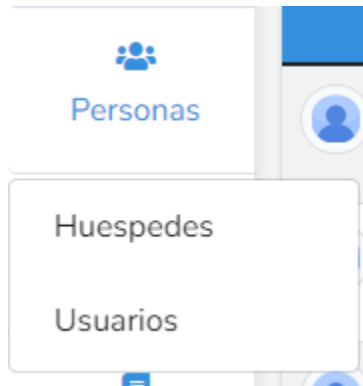

Gestión de Usuarios, el cual permite gestionar todos los usuarios registrados en el sistema

➤ Menú Gestión de Inventarios [P-2.3]

Gestión de Muebles/Enseres, el cual permite gestionar todos los muebles/enseres registrados en el sistema

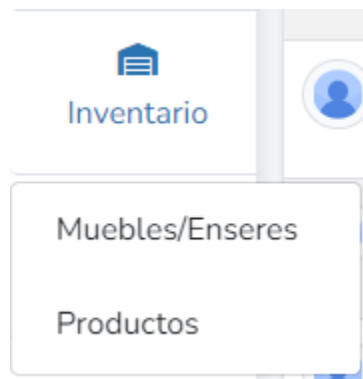

Gestión de Productos, el cual permite gestionar todos los productos registrados en el sistema

V.4.8 Pantalla Principal [P-3]

TABLERO PRINCIPAL

HUESPEDES DEL DÍA

Nombre	Habitación	Estadia	Días restantes	Deuda	Estado
Rigoberto	14P	12 nov. 2023 - 13 nov. 2023	Ultimo Dia	-	Success
Rigoberto	18C	12 nov. 2023 - 13 nov. 2023	Ultimo Dia	Bs. 500.045,00	En proceso Debe finalizar el pago
Rigoberto	17P	12 nov. 2023 - 14 nov. 2023	1 Dia	Bs. 2.000.015,00	En proceso Debe finalizar el pago
Rigoberto	13C	12 nov. 2023 - 14 nov. 2023	1 Dia	Bs. 700.030,00	En proceso Debe finalizar el pago
Rigoberto	16C	12 nov. 2023 - 15 nov. 2023	2 Dias	Bs. 2.350.045,00	En proceso Debe finalizar el pago
Rigoberto	11C	12 nov. 2023 - 16 nov. 2023	3 Dias	-	Success
Rigoberto	12P	12 nov. 2023 - 17 nov. 2023	4 Dias	Bs. 3.550.000,00	En proceso Debe finalizar el pago

GRAFICO DE HUESPEDES MENSUALES

Total de huéspedes et 11/2023

Clic en Tablero

Clic para ver información del huésped

Clic para ver información de la habitación

Clic para ver uso de habitación en la fecha seleccionada

ORIGEN: El origen de esta pantalla es por medio del menú principal [P-2]

V.4.9 Pantalla Gestión de Reservas [P-4]

#	ID	Cliente	Habitación	Entrada	Salida	Días	Precio Total	Pagado	Consumo	Deuda	Acción
1	11	Sergio	10P	19 nov. 2023	20 nov. 2023	1 Día	Bs. 665,00	Bs. 650,00	Coca Cola 3lts.	Bs. 15,00	[Icono] Finalizar Anular
2	9	Rigoberto	13C	19 nov. 2023	20 nov. 2023	1 Día	Bs. 680,00	Bs. 680,00	galletas, galletas.	-	[Icono] Finalizar Anular
3	7	Rigoberto	12C	19 nov. 2023	20 nov. 2023	1 Día	Bs. 120,00	Bs. 30,00		Bs. 90,00	[Icono] Finalizar Anular
4	6	Gisela	15C	19 nov. 2023	20 nov. 2023	1 Día	Bs. 665,00	Bs. 100,00	Coca Cola 3lts.	Bs.	[Icono] Finalizar Anular
5	5	Rigoberto	16P	18 nov. 2023	20 nov. 2023	2 Días	Bs. 1.700,00	Bs. 300,00		Bs. 1.400,00	[Icono] Finalizar Anular

ORIGEN: El origen de esta pantalla es por medio del menú principal [P-2]

[1]: Podrá ingresar un nombre o apellido del huésped que está buscando

V.4.9.1 Nueva Reserva [P-4.1]

V.4.9.2 No, crear nuevo huésped [P-4.1.1]

[1]: Escribir su nombre o nombres

[2]: Escribir su apellido o apellidos

[3]: Escribir su número de carnet

[4]: Escribir su número de celular

[5]: Escribir su origen o nacionalidad

[6]: Seleccionar su fecha de nacimiento

[7]: Seleccionar su genero

[8]: Escribir su profesión u ocupación

[9]: Escribir su dirección

[10]: Escribir sus observaciones

V.4.9.3 Si, elegir un huésped [P-4.1.2]

[1]: Podrá ingresar el nombre o apellido del huésped que está buscando

V.4.9.4 Añada Acompañantes y Fechas Deseadas [P-4.1.3]

AÑADA ACOMPAÑANTES Y FECHAS DESEADAS

Desde * 1

Hasta * 2

Acompañantes 3

[Siguiente](#)

Clic para confirmar fechas y acompañantes

Rigoberto Velasco Albizu

📞	5803200
👤	Diseñador Gráfico
📞	76836233
📅	1982-10-04
🏠	Bermejo

[1]: Seleccione fecha de ingreso a la habitación

[2]: Seleccione fecha de salida de la habitación

[3]: Seleccione los acompañantes

V.4.9.5 Elija una Habitación [P-4.1.4]

ELIJE UNA HABITACIÓN

9 Habitaciones disponibles desde el 13 nov. 2023 al 14 nov. 2023

Precio Ascendente [Buscar](#)

3 People
18C ~ Triple
Bs. 1.200.000,00 / Día
Dolores fugiat dolorem nemo ipsa. Cumque doloribus non labore. Voluptates corrupti consectetur in.

[Elegir](#)

4 People
11C ~ Triple
Bs. 700.000,00 / Día
Provident magnam incidunt sint. Rerum ea aut quo. Sequi veritatis laboriosam dolores deserunt. Dolor ut aliquid saepe ea. Rerum illo explicabo consectetur alias.

[Elegir](#)

Rigoberto Velasco Albizu

📞	5803200
👤	Diseñador Gráfico
📞	76836233
📅	1982-10-04
🏠	Bermejo

[1]: Podrá organizar las habitaciones disponibles por precio, numero o capacidad

[2]: Podrá organizar las habitaciones de manera ascendente o descendente

V.4.9.6 Confirmar la Reservación [P-4.1.5]

[1]: Escribir el pago de la reserva

V.4.9.7 Historial de Pagos [P-4.2]

#	Habitación	Pagado	Estado	En fecha	Atendido por
1	18C	Bs. 200.000,00	Deposito Inicial	13 nov. 2023 1:33:5	Omar Velasco Albizu
2	15P	Bs. 1.200.000,00	Pago Completo	13 nov. 2023 0:16:7	Omar Velasco Albizu
3	20P	Bs. 300.000,00	Deposito Inicial	13 nov. 2023 0:16:3	Omar Velasco Albizu
4	15P	Bs. 300.000,00	Deposito Inicial	13 nov. 2023 0:15:47	Omar Velasco Albizu

Es una pantalla de dialogo que permite visualizar todos los datos de los pagos realizados anteriormente.

V.4.9.8 Completar Pago/Detalles de Reserva [P-4.3]

DETALLES DE RESERVA	
Habitación	18C
Ingreso	13 nov. 2023
Salida	14 nov. 2023
Precio de Habitación	Bs. 1.200.000.00
Conteo de Días	1 Day
Precio Total	Bs. 1.200.000.00
Pagado	Bs. 200.000.00
Por Pagar	1000000

RESERVADO POR:

Rigoberto Velasco Albizu

- 5803200
- Diseñador Gráfico
- 76836233
- 1982-10-04
- Bermejo

Clic para completar pago de la reserva

Pagar

Pantalla que permite visualizar los detalles de la reserva, detalles del huésped que realizó la reserva y los detalles de los acompañantes.

V.4.9.9 Añadir Producto a la Reserva [P-4.4]

AÑADIR PRODUCTO A LA HABITACIÓN

Habitación: 18C

Elija un Producto: [1]

Cantidad: Ingrese la cantidad del producto: [2]

Pedir

Clic para pedir el producto

Rigoberto Velasco Albizu

- 5803200
- Diseñador Gráfico
- 76836233
- 1982-10-04
- Bermejo

[1]: Seleccionar el producto

[2]: Escribir la cantidad del producto

V.4.9.10 Finalizar Reserva [P-4.5]

- En caso de que la reserva aun tenga pagos pendientes se desplegara la siguiente ventana

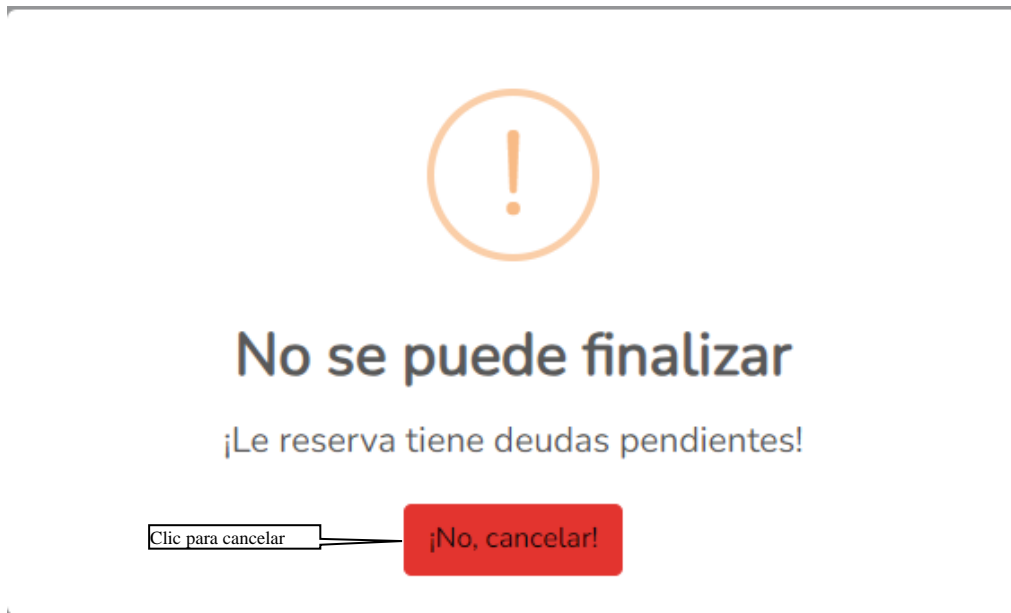

- En caso de que la reserva no tenga ningún pago pendiente se despliega la siguiente ventana

V.4.9.11 Anular Reserva [P-4.6]

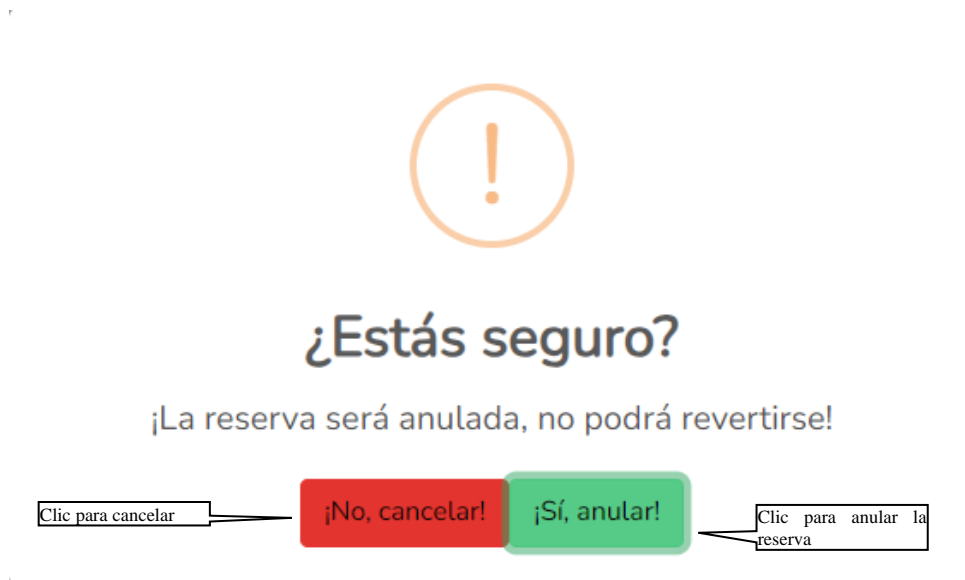

V.4.10 Pantalla Gestión de Habitaciones [P-5]

Clic para añadir una habitación

Clic en Administración de habitaciones. Habitaciones

Clic para deshabilitar una habitación

Clic para modificar una habitación

Clic para ver detalles de habitación

Número	Tipo	Capacidad	Precio / Día	Estado	Acción
10P	Simple	7	Bs. 500.000,00	Disponible	Editar Deshabilitar
2 11C	Triple	4	Bs. 700.000,00	Disponible	Editar Deshabilitar
3 12P	Cuadruple	6	Bs. 500.000,00	Disponible	Editar Deshabilitar
4 13C	Triple	5	Bs. 650.000,00	Disponible	Editar Deshabilitar
5 14C	Triple	7	Bs. 950.000,00	Disponible	Editar Deshabilitar

2

ORIGEN: El origen de esta pantalla es por medio del menú principal [P-2]

[1]: Podrá ingresar el numero de la habitación que está buscando

[2]: Permite ver más habitaciones de la tabla, identificando el número de páginas en la que se encuentra y como también poder pasar a la siguiente página presionando la flecha hacia la derecha o para volver una página atrás presionando la flecha hacia la izquierda.

V.4.10.1 Nueva Habitación [P-5.1]

AÑADIR NUEVA HABITACIÓN

Tipo de Habitación * 1

Estado de Habitación * 2

Número de habitación * 3

Capacidad * 4

Precio * 5

Detalles * 6

Clic para guardar

[1]: Seleccionar su tipo

[2]: Seleccionar su estado

[3]: Escribir su numero

[4]: Escribir su capacidad

[5]: Escribir su precio

[6]: Escribir sus detalles

V.4.10.2 Modificar Habitación [P-5.2]

EDITAR HABITACIÓN

Tipo de Habitación* 1

Estado de habitación * 2

Numero de habitación * 3

Capacidad * 4

Precio * 5

Detalles * 6

Clic para modificar

[1]: Seleccionar su tipo	[4]: Escribir su capacidad
[2]: Seleccionar su estado	[5]: Escribir su precio
[3]: Escribir su número	[6]: Escribir sus detalles

V.4.10.3 Deshabilitar Habitación [P-5.3]

Esta pantalla nos permite deshabilitar una habitación seleccionada

V.4.10.4 Habilitar Habitación [P-5.4]

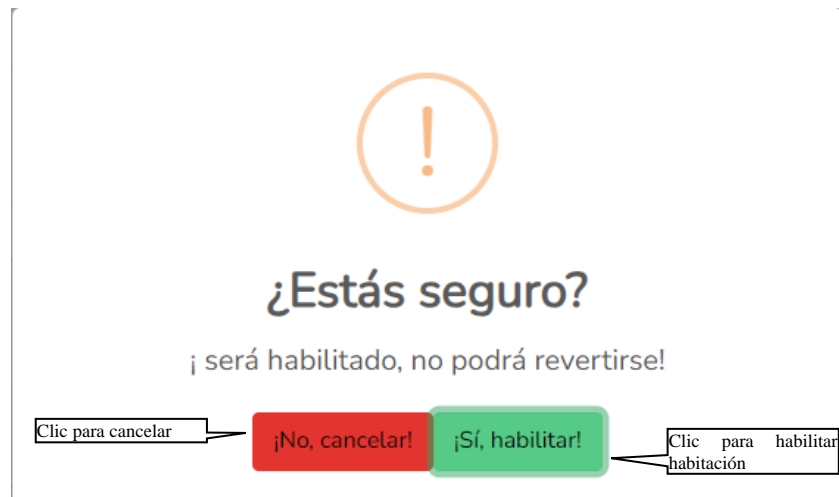

Esta pantalla nos permite habilitar una habitación seleccionada

V.4.10.5 Ver Habitación [P-5.5]

DETALLES DE LA HABITACIÓN

OCUPADA POR:

Rigoberto Velasco Albizu

Nombre:	Rigoberto
Apellidos:	Velasco Albizu
Profesión/Ocupación:	Diseñador Gráfico
Nro de Carnet:	5803200
Dirección:	Barrio San Jose
Género:	Male
Fecha de Nacimiento:	1982-10-04
Origen o Nacionalidad:	Bermejo
Genero:	Male

HABITACIÓN 18C

Número:	18C
Tipo:	Triple
Capacidad:	3
Precio:	1200000
Estado:	Ocupada
Detalles:	Dolores fugiat dolorem nemo ipsa. Cumque doloribus non labore. Voluptates corrupti consectetur in.

DETALLES DE OCUPACION

Fecha de Ingreso:	2023-11-13
Fecha de Salida:	2023-11-14

Pantalla que permite visualizar los detalles de la habitación, los detalles del huésped que realizo la reserva y las fechas de ingreso y salida de la reserva.

V.4.11 Pantalla Gestión de Tipos de Habitaciones [P-6]

GESTIÓN DE TIPOS DE HABITACIÓN

+ Nuevo Tipo de Habitación

Buscar por nombre

1

Administración de Habitaciones, Tipos

TIPOS DE HABITACIONES HABILITADOS

Clic para deshabilitar tipo

Nombre	Información	Editar	Deshabilitar
1 Cuadruple	Murphy room ini adalah tipe kamar hotel yang menyediakan sofa bed di kamar. Sofa bed ini digunakan sebagai tempat tidur pada malam tamu di siang hari. Besar kamar Murphy Room ini sekitar 20 – 40 m. Wah, seru, ya konsepnya!	Editar	Deshabilitar
2 Delegación	Tipe kamar Accessible Room/Disable Room ini tersedia untuk para tamu yang memiliki keterbatasan. Adanya tipe kamar ini juga divajibkan oleh hukum, loh, untuk menghindari diskriminasi. Hal ini juga dibuat agar memudahkan tamu-temu tersebut saat menginap di hotel.	Editar	Deshabilitar
3 Doble	Biasanya tamu tidak diizinkan untuk merokok di dalam kamar. Tetapi, banyak hotel yang sudah menyediakan tipe kamar hotel Smoking/Non Smoking Room. Hal ini juga berguna agar tidak mengganggu tamu selanjutnya dengan aroma rokok yang terdapat pada kamar. Jadi, kalau kamu seorang perokok, sekarang bisa memesan kamar dengan tipe smoking room.	Editar	Deshabilitar
4 Familiar	Kamu ingin langsung berenang saat buka pintu kamar? Atau punya private pool? Pilih tipe kamar hote Cabana Room! Tipe kamar hotel ini memang didesain dengan kolam renang private untuk pemesanan kamar tersebut. Luas kamar Cabana Room ini sekitar 30 – 40 m.	Editar	Deshabilitar
5 Matrimonial	Pergi traveling bersama keluarga besar atau teman-teman? Kamu bisa pilih tipe kamar hotel family room. Dari segi ukuran kamar, tentu jauh lebih luas daripada tipe kamar hotel lainnya. Tipe kamar hotel family room ini biasanya tersedia satu tempat dengan ukuran king size dan satu tempat tidur dengan ukuran yang lebih kecil.	Editar	Deshabilitar

1

1 2

Clic para modificar tipo de habitación

ORIGEN: El origen de esta pantalla es por medio del menú principal [P-2]

[1]: Podrá ingresar un nombre del tipo de habitación que está buscando

[2]: Permite ver más tipos de habitaciones de la tabla, identificando el número de páginas en la que se encuentra y como también poder pasar a la siguiente página presionando la flecha hacia la derecha o para volver una página atrás presionando la flecha hacia la izquierda.

V.4.11.1 Nuevo Tipo de Habitación [P-6.1]

[1]: Escribe el nombre del nuevo tipo de habitación

[2]: Escribe los detalles del nuevo tipo de habitación

V.4.11.2 Modificar Tipo de Habitación [P-6.2]

[1]: Escribir el nuevo nombre del tipo de habitación

[2]: Escribe los nuevos detalles del tipo de habitación

V.4.11.3 Deshabilitar Tipo de Habitación [P-6.3]

Esta pantalla nos permite deshabilitar un tipo de habitación seleccionado

V.4.11.4 Habilitar Tipo de Habitación [P-6.4]

Esta pantalla nos permite habilitar un tipo de habitación seleccionado

V.4.12 Pantalla Gestión de Estados de Habitación [P-7]

ORIGEN: El origen de esta pantalla es por medio del menú principal [P-2]

[1]: Podrá ingresar un nombre del estado que está buscando

[2]: Permite ver más estados de habitaciones de la tabla, identificando el número de páginas en la que se encuentra y como también poder pasar a la siguiente página presionando la flecha hacia la derecha o para volver una página atrás presionando la flecha hacia la izquierda.

V.4.12.1 Nuevo Estado de Habitación [P-7.1]

[1]: Escribe el nombre del nuevo estado de habitación

[2]: Escribe el código del nuevo estado de habitación

[3]: Escribe los detalles del nuevo estado de habitación

V.4.12.2 Modificar Estado de Habitación [P-7.2]

[1]: Escribe el nuevo nombre del estado de habitación

[2]: Escribe el nuevo código del estado de habitación

[3]: Escribe los nuevos detalles del estado de habitación

V.4.12.3 Deshabilitar Estado de Habitación [P-7.3]

Esta pantalla nos permite deshabilitar el estado de habitación

V.4.12.4 Habilitar Estado de Habitación [P-7.4]

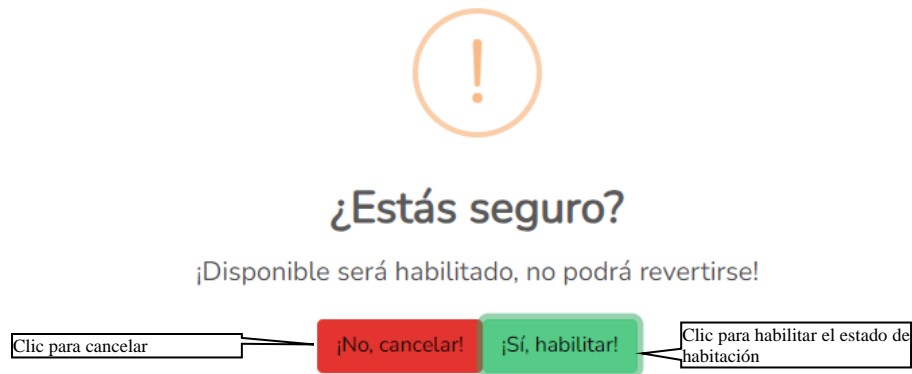

Esta pantalla nos permite habilitar el estado de habitación

V.4.13 Pantalla Gestión de Huéspedes [P-8]

ORIGEN: El origen de esta pantalla es por medio del menú principal [P-2]

[1]: Podrá ingresar nombre del huésped que está buscando

V.4.13.1 Nuevo Huésped [P-8.1]

AÑADIR UN HUÉSPED

Nombres *
Ingrese su nombre [1]

Apellidos *
Ingrese sus apellidos [2]

Nro de Carnet *
Ingrese su número de carnet [3]

Celular
Ingrese su número de celular [4]

Origen o Nacionalidad *
Ingrese su origen o nacionalidad [5]

Fecha de Nacimiento *
mm/dd/yyyy [6]

Género *
Masculino [7]

Profesión/Ocupación
Ingrese su profesión u ocupación [8]

Dirección
Ingrese su dirección [9]

Observaciones
Ingrese sus observaciones [10]

Clic para guardar [Guardar]

[1]: Escribir su nombre o nombres

[2]: Escribir su apellido o apellidos

[3]: Escribir su número de carnet

[4]: Escribir su número de celular

[5]: Escribir su origen o nacionalidad

[6]: Seleccione su fecha de nacimiento

[7]: Seleccione su género

[8]: Escribir su profesión/ocupación

[9]: Escribir su dirección

[10]: Escribir sus observaciones

V.4.13.2 Modificar Huésped [P-8.2]

EDITAR HUÉSPED

Nombre *
Rigoberto [1]

Apellidos *
Velasco Albizu [2]

Nro de Carnet *
5803200 [3]

Celular
76836233 [4]

Origen o Nacionalidad *
Bermejo [5]

Fecha de Nacimiento *
10/04/1982 [6]

Género *
Masculino [7]

Profesión/Ocupación
Diseñador Gráfico [8]

Dirección
Barrio San Jose [9]

Observaciones
Siempre pide gaseosa [10]

Clic para modificar [Guardar]

[1]: Escribir su nombre o nombres	[6]: Seleccione su fecha de nacimiento
[2]: Escribir su apellido o apellidos	[7]: Seleccione su genero
[3]: Escribir su número de carnet	[8]: Escribir su profesión/ocupación
[4]: Escribir su número de celular	[9]: Escribir su dirección
[5]: Escribir su origen o nacionalidad	[10]: Escribir sus observaciones

V.4.13.3 Deshabilitar Huésped [P-8.3]

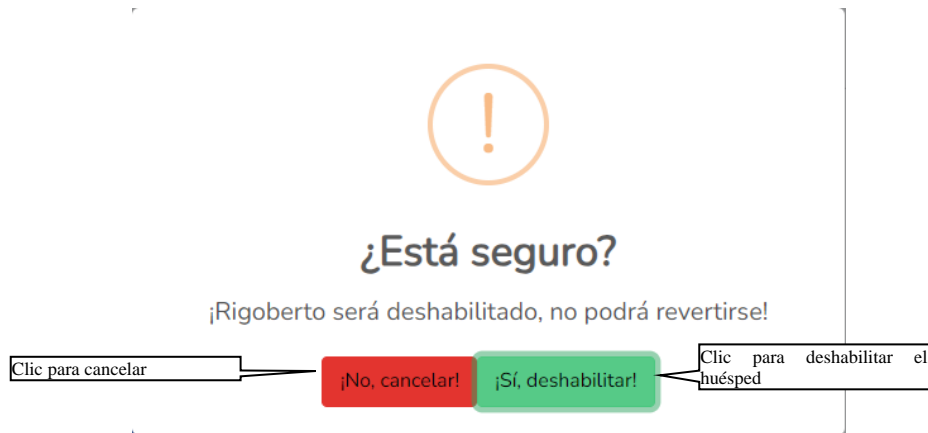

Esta pantalla nos permite deshabilitar un huésped seleccionado

V.4.13.4 Habilitar Huésped [P-8.4]

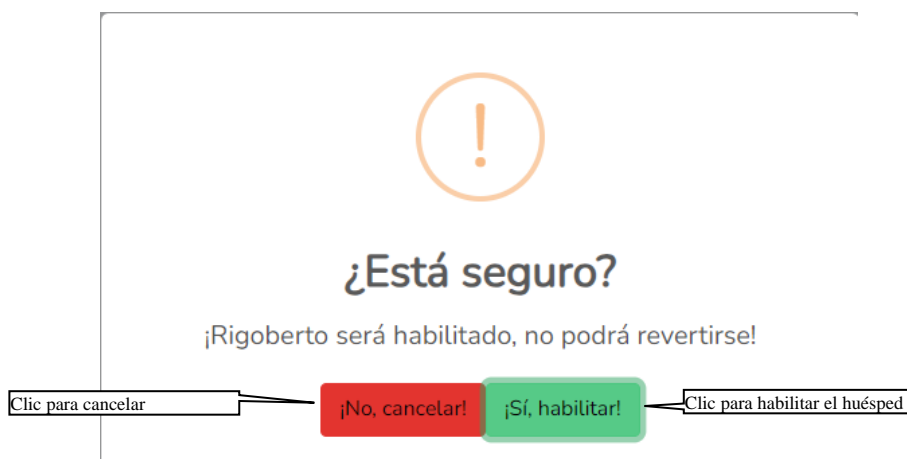

Esta pantalla nos permite habilitar un huésped seleccionado

V.4.13.5 Ver Huésped [P-8.5]

Pantalla que permite visualizar los detalles completos del huésped.

V.4.14 Pantalla Gestión de Usuarios [P-9]

ORIGEN: El origen de esta pantalla es por medio del menú principal [P-2]

[1]: Podrá ingresar un nombre del usuario que está buscando

V.4.14.1 Nuevo Usuario [P-9.1]

- Nombre ***: Input field with label '1' and placeholder 'Ingrese nombre del nuevo usuario'.
- Apellidos ***: Input field with label '2' and placeholder 'Ingrese apellido del nuevo usuario'.
- Celular ***: Input field with label '3' and placeholder 'Ingrese número de celular del nuevo usuario'.
- Email ***: Input field with label '4' and placeholder 'Ingrese correo electrónico del nuevo usuario'.
- Contraseña ***: Input field with label '5' and placeholder 'Ingrese contraseña del nuevo usuario'.
- Rol ***: Dropdown menu with label '6' and placeholder 'Choose...'.

A blue 'Guardar' button is located at the bottom right of the form. A callout box points to this button with the text 'Clic para guardar'.

[1]: Escribir su nombre o nombres

[2]: Escribir su apellido o apellidos

[3]: Escribir su número de celular

[4]: Escribir su correo electrónico

[5]: Escribir su contraseña

[6]: Seleccione su rol

V.4.14.2 Modificar Usuario [P-9.2]

- Nombre ***: Input field with label '1' and value 'Omar'.
- Apellidos ***: Input field with label '2' and value 'Vetasco Albizu'.
- Celular ***: Input field with label '3' and value '72905143'.
- Email ***: Input field with label '4' and value 'omarv18897@gmail.com'.
- Rol ***: Dropdown menu with label '5' and value 'Super'.

A blue 'Guardar' button is located at the bottom right of the form. A callout box points to this button with the text 'Clic para modificar'.

[1]: Escribir su nombre o nombres

[2]: Escribir su apellido o apellidos

[4]: Escribir su correo electrónico

[5]: Escribir su contraseña

[3]: Escribir su número de celular

[6]: Seleccione su rol

V.4.14.3 Deshabilitar Usuario [P-9.3]

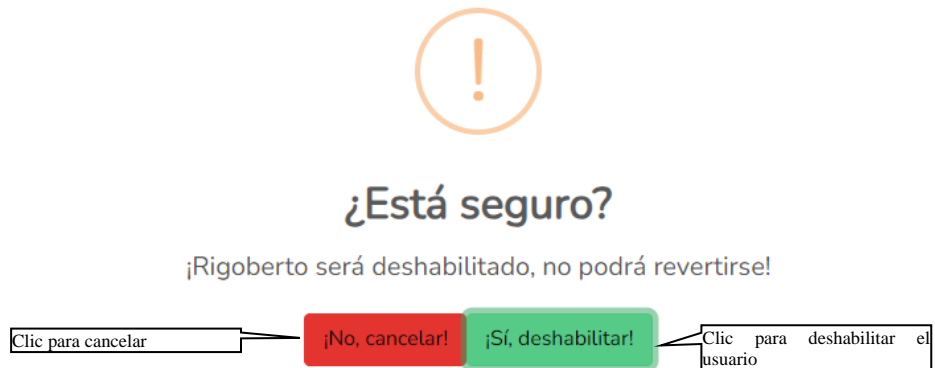

Esta pantalla nos permite deshabilitar un usuario seleccionado

V.4.14.4 Habilitar Usuario [P-9.4]

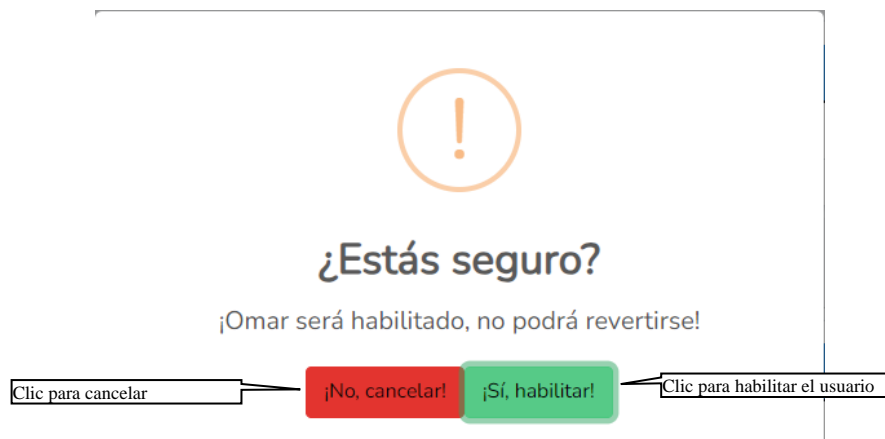

Esta pantalla nos permite habilitar un usuario seleccionado

V.4.14.5 Ver Usuarios [P-9.5]

Pantalla que permite visualizar los detalles completos del huésped.

V.4.15 Pantalla Gestión de Muebles y Enseres [P-10]

ORIGEN: El origen de esta pantalla es por medio del menú principal [P-2]

[1]: Podrá ingresar un nombre del mueble o enser que está buscando

V.4.15.1 Nuevo Mueble/Enser [P-10.1]

[1]: Escribir su nombre

[3]: Escribir su cantidad

[2]: Escribir su información adicional

V.4.15.2 Modificar Mueble/Enser [P-10.2]

[1]: Escribir su nombre

[3]: Escribir su cantidad

[2]: Escribir su información adicional

V.4.15.3 Eliminar Mueble/Enser [P-10.3]

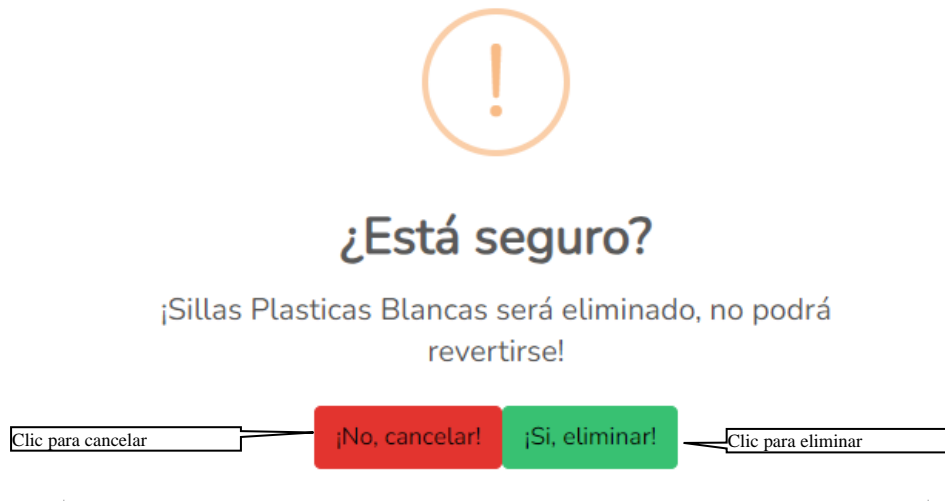

Esta pantalla nos permite eliminar un mueble/enser seleccionado

V.4.16 Pantalla Gestión de Productos [P-11]

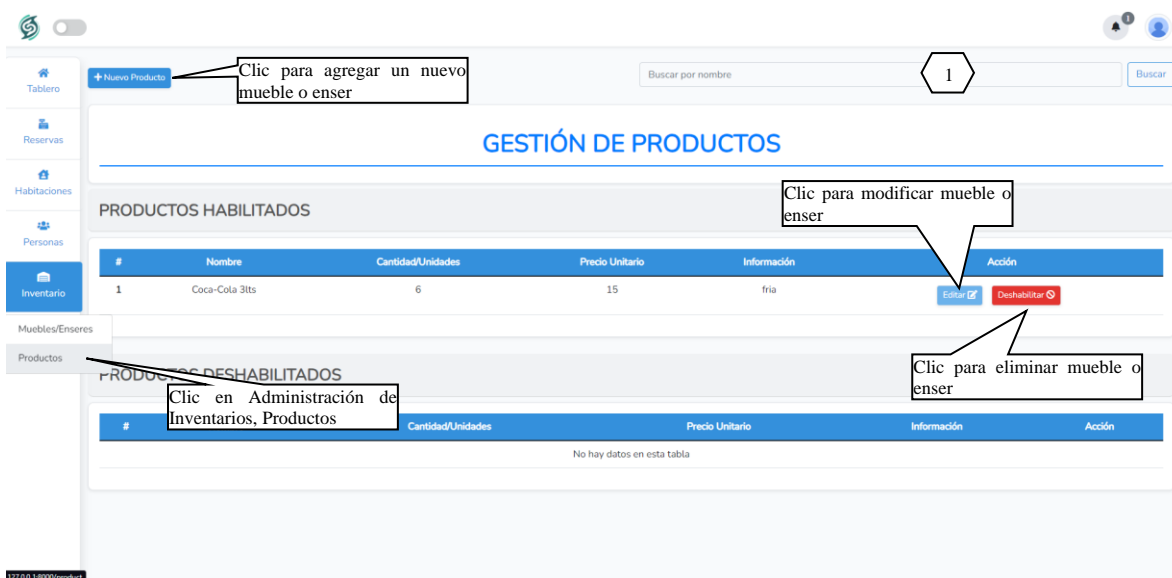

ORIGEN: El origen de esta pantalla es por medio del menú principal [P-2]

[1]: Podrá ingresar un nombre del producto que está buscando

V.4.16.1 Nuevo Producto [P-11.1]

[1]: Escribir su nombre

[2]: Escribir su cantidad

[3]: Escribir su precio

[4]: Escribir su información adicional

V.4.16.2 Modificar Producto [P-11.2]

[1]: Escribir su nombre

[2]: Escribir su cantidad

[3]: Escribir su precio

[4]: Escribir su información adicional

V.4.16.3 Deshabilitar Producto [P-11.3]

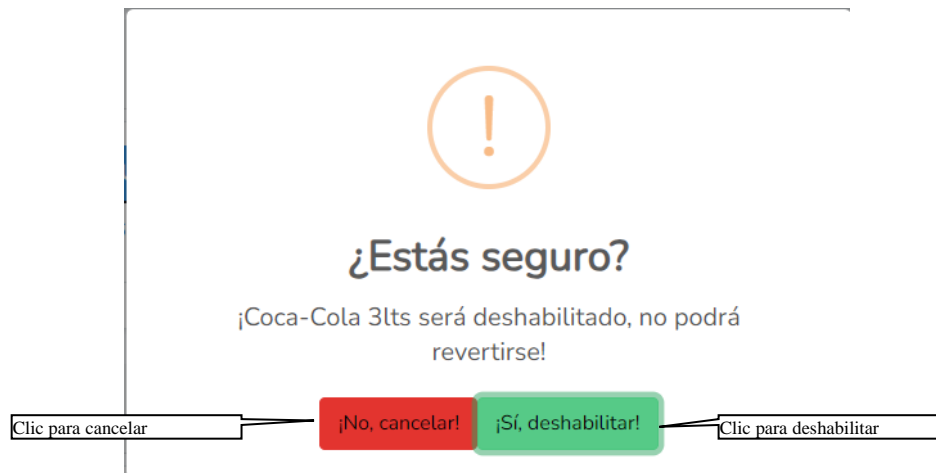

Esta pantalla nos permite deshabilitar un producto seleccionado

V.4.16.4 Habilitar Producto [P-11.4]

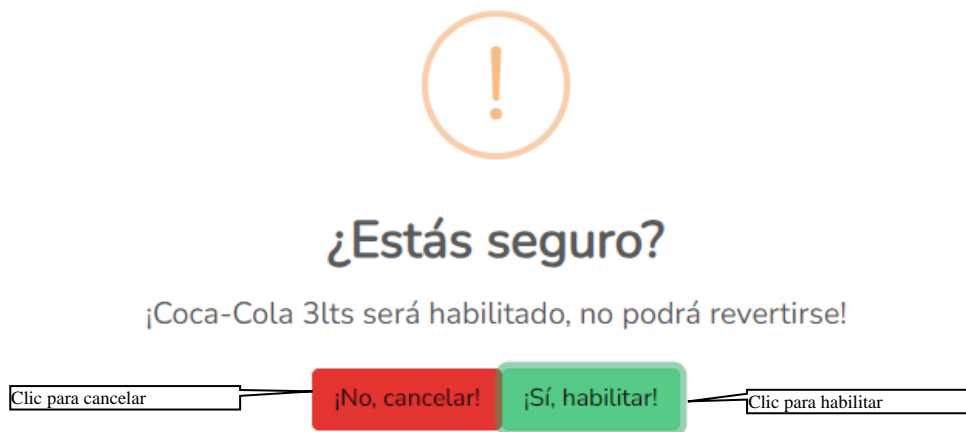

Esta pantalla nos permite habilitar un producto seleccionado

V.4.17 Pantalla Gestión de Reportes [P-12]

[1]: Reporte de Reservas Realizadas por Huésped, el cual nos permite generar reporte de las reservas que se hayan realizado a nombre de un huésped en específico

[2]: Reporte de Reservas Realizadas por Tipo de Habitación, el cual nos permite generar reporte de las reservas que se hayan realizado en un tipo de habitación en específico

[3]: Reporte de Reservas Realizadas por Productos, el cual nos permite generar reporte de las reservas que se hayan realizado donde se haya pedido un producto en específico

[4]: Reporte de Productos en Stock, el cual nos permite generar reporte de los productos que el hotel tenga disponible para la venta

[5]: Reporte de Reservas Realizadas, el cual nos permite generar reporte de las reservas que hayan realizados los huéspedes

[6]: Reporte de Migraciones, el cual nos permite generar reporte de las reservas que se hagan diariamente para posteriormente presentar a Migraciones

V.4.18 Reporte de Reservas Realizadas por Huésped

REPORTES DE RESERVAS POR HUESPED

Selección Huésped * Rigoberto Velasco Albizu [1] Selección Mes * noviembre [2] Selección Año * 2023 [3]

Generar Reporte Descargar Reporte Generado

REPORTE DE RESERVAS POR HUESPED

Celular: 72905348
Edad: 41 años

#	Nro de Habitación	Fecha de Ingreso	Fecha de Salida	Acompañantes	Consumo	Estado de Reserva	Precio Total
1	14C	16 nov. 2023	19 nov. 2023		Coca Cola 3lts, galletas.	Expired	Bs. 875,00
2	15C	17 nov. 2023	19 nov. 2023			Cancelled	Bs. 0,00
3	14C	18 nov. 2023	19 nov. 2023			Cancelled	Bs. 0,00
4	16P	18 nov. 2023	20 nov. 2023			Reservation	Bs. 300,00
5	12C	19 nov. 2023	20 nov. 2023	Gisela Velasco Albizu.		Reservation	Bs. 30,00

Clic para generar el reporte con los datos seleccionados

Clic para descargar el reporte con los datos seleccionados

[1]: Seleccione el huésped del cual desea generar el reporte

[2]: Seleccione el mes del cual desea generar el reporte

[3]: Seleccione el año del cual desea generar el reporte

V.4.19 Reporte de Reservas Realizadas por Tipo de Habitación

REPORTES DE RESERVAS POR TIPO DE HABITACION

Selección Tipo de Habitación * Delegación [1] Selección Mes * noviembre [2] Selección Año * 2023 [3]

Generar Reporte Descargar Reporte Generado

REPORTE DE RESERVAS POR TIPO DE HABITACION

Clic para generar el reporte con los datos seleccionados

Clic para descargar el reporte con los datos seleccionados

#	Huésped	Fecha de Ingreso	Fecha de Salida	Acompañantes	Consumo	Estado de Reserva	Ingreso
1	Sergio Vera Paco	19 nov. 2023	20 nov. 2023		Coca Cola 3lts.	Reservation	Bs. 650,00
2	Rigoberto Velasco Albizu	17 nov. 2023	19 nov. 2023			Cancelled	Bs. 0,00
3	Gisela Velasco Albizu	19 nov. 2023	20 nov. 2023		Coca Cola 3lts.	Reservation	Bs. 100,00
4	Gisela Velasco Albizu	19 nov. 2023	19 nov. 2023			Expired	Bs. 650,00
5	Rigoberto Velasco Albizu	19 nov. 2023	19 nov. 2023			Expired	Bs. 700,00
Total Ingresos							Bs. 2.100,00

[1]: Seleccione el tipo de habitación del cual desea generar el reporte

[2]: Seleccione el mes del cual desea generar el reporte

[3]: Seleccione el año del cual desea generar el reporte

V.4.20 Reporte de Reservas Realizadas por Producto

REPORTES DE RESERVAS POR PRODUCTO CONSUMIDO

Selección el Producto * 1 Coca Cola 3lts Selección Mes 2 noviembre Selección Año 3 2023

Generar Reporte Descargar Reporte Generado

REPORTES DE RESERVAS POR PRODUCTO CONSUMIDO

Clic para generar el reporte con los datos seleccionados Clic para descargar el reporte con los datos seleccionados

#	Huésped	Fecha de Pedido	Acompañantes	Cantidad	Precio Total
1	Rigoberto Velasco Albizu	19 nov. 2023		1	15
2	Gisela Velasco Albizu	19 nov. 2023		1	15
3	Sergio Vera Paco	20 nov. 2023		1	15
				Total Ingresos	Bs. 45.00

[1]: Seleccione el producto del cual desea generar el reporte

[2]: Seleccione el mes del cual desea generar el reporte

[3]: Seleccione el año del cual desea generar el reporte

V.4.21 Reporte de Producto en Stock

#	Nombre de Producto	Cantidad en Unidades	Precio Unitario	Informacion
1		11	15	Debemos comprar más
2		2	10	galleta todoy
3	frezze	22	15	deli

V.4.22 Reporte de Reservas Realizadas

#	Huésped	Nro de Habitación	Fecha de Ingreso	Fecha de Salida	Acompañantes	Consumo	Estado de Reser	Ingreso
1			16 nov. 2023	19 nov. 2023		Coca Cola 3lts, galletas,	Expired	
2			16 nov. 2023	16 nov. 2023	Rigoberto Velasco Albizu,		Expired	Bs. 360.00
3	Rigoberto Velasco Albizu	15C	17 nov. 2023	19 nov. 2023			Cancelled	Bs. 0.00
4	Rigoberto Velasco Albizu	14C	18 nov. 2023	19 nov. 2023			Cancelled	Bs. 0.00
5	Rigoberto Velasco Albizu	16P	18 nov. 2023	20 nov. 2023			Reservation	Bs. 300.00
6	Gisela Velasco Albizu	15C	19 nov. 2023	20 nov. 2023		Coca Cola 3lts.	Reservation	Bs. 100.00
7	Rigoberto Velasco Albizu	12C	19 nov. 2023	20 nov. 2023	Gisela Velasco Albizu,		Reservation	Bs. 30.00
8	Sergio Vera Paco	20C	19 nov. 2023	19 nov. 2023		Coca Cola 3lts.	Cancelled	Bs. 0.00
9	Rigoberto Velasco Albizu	13C	19 nov. 2023	20 nov. 2023	Gisela Velasco Albizu, Sergio Vera Paco,	galletas, galletas,	Reservation	Bs. 680.00
10	Rigoberto Velasco Albizu	21C	19 nov. 2023	19 nov. 2023			Expired	Bs. 700.00

[1]: Selecciona el mes del cual desea generar el reporte

[2]: Selecciona el año del cual desea generar el reporte

V.4.23 Reporte de Migraciones

Below the buttons, the following information is displayed:

Gerente: Estela Sanchez de Cabrera
 Dirección y Teléfono: Calle Litoral (Final) Telf. 6963398
 Fecha: 19 nov. 2023

#	Nombre y Apellido	Fecha de Ingreso	Fecha de Salida	Nro de Pieza	Procedencia y Nacionalidad	Edad	CI	Observaciones
1	Gisela Velasco Albizu	19 nov. 2023	20 nov. 2023	15C	Bermejo	33 años	4930284	
2	Rigoberto Velasco Albizu	19 nov. 2023	20 nov. 2023	12C	Bermejo	41 años	4859375	Siempre pide coca cola
	Gisela Velasco Albizu	19 nov. 2023	20 nov. 2023	12C	Bermejo	33 años	4930284	
3	Rigoberto Velasco Albizu	19 nov. 2023	20 nov. 2023	13C	Bermejo	41 años	4859375	Siempre pide coca cola
	Gisela Velasco Albizu	19 nov. 2023	20 nov. 2023	13C	Bermejo	33 años	4930284	
	Sergio Vera Paco	19 nov. 2023	20 nov. 2023	13C	Tarija	31 años	7483952	Siempre pide cervezas

[1]: Selecciona el día del cual desea generar el reporte