

I PLANTEAMIENTO PROBLEMA:

1.1 Planteamiento del problema.

En la última década, la violencia se ha convertido en uno de los delitos de mayor impacto de las ciudades que conforman el territorio boliviano, esto a causa de un notorio incremento en cantidad y modalidad de los actos delictivos; secuestros exprés, atracos organizados) y a los impactos sociales y económicos que éstos conllevan a que Bolivia se encuentre entre los países más peligrosos y con más índice de delincuencia.

Remontándonos a la historia del crimen a **nivel internacional**, Charles Milles Mansones un conocido criminal estadounidense, fundador y líder de "La Familia", un grupo que perpetró varios asesinatos, entre ellos, el macabro asesinato de Sharon Tate (mujer de Román Polanski) y sus invitados en 1969. Charles Milles Mansonnace el 12 de noviembre de 1934 en Cincinati, era hijo ilegítimo de una prostituta de 16 años llamada Katheleen Maddox. Su primer robo a mano armada fue en 1947 a los trece años a una tienda de comida, luego de varios años y tras estar a los 18 años de edad en la cárcel fueron transcurriendo asaltos y robos con armas y también comenzó su época de matanzas. (Vásquez 1998, pag. 24)

Muchos estudios demuestran que la personalidad de los antisociales presenta rasgos, como trastornos de personalidad antisocial, ésta es una condición psiquiátrica caracterizada por conductas persistentes de manipulación, explotación o violación de los derechos de los demás, como también está caracterizada por comportamientos criminales. Esta terminología guarda estrecha relación con el concepto de psicopatía. Ambas definen a un individuo asocial, apático y con fijaciones por transgredir las normas. (Moreno Alejandro 2004 pg 35)

La presente investigación pretende averiguar el perfil psicológico que caracterizan a las personas que cometieron delitos penales y tienen antecedentes criminales.

Cuando se habla de perfil psicológico se habla de un conjunto de rasgos o características psicológicas (procesos mentales) que caracterizan a un individuo. Un perfil psicológico es el conjunto de características que reúnen un ser humano y que determinan su carácter, sus actitudes, aptitudes y determinados comportamientos frente a una situación particular o ante la sociedad como tal.

Actualmente, a **nivel nacional** las noticias de criminalidad se escuchan y se ven constantemente, el acceso a investigaciones actuales es muy escaso ya que es difícil de acceder a datos frecuentes. Las investigaciones realizadas en todo el país hasta el año 2003 muestran que se produjeron 1.675 homicidios, lo que es igual a una tasa de 18,5 homicidios cada 100.000 habitantes por año, por lo tanto, el porcentaje de delitos contra la propiedad por tipo de delitos 20.005 por robos, 1197 denuncias por hurto, 600 denuncias por robo agravado, 219 denuncias y hurto de dinero son datos alarmantes. La criminalidad imperante en la ciudad de Tarija, no es tan alta, o por lo menos la cifras obtenidas en instituciones oficiales, es decir que Tarija muestra una tasa de criminalidad muy baja (Varnoux garay, 2003: pg. 40)

Los datos policiales develan una tendencia oscilante en los registros de casos o delitos. En el periodo de (2001-2005) la ciudad de El Alto registra 3.442 delitos, en promedio anual, estableciéndose que se cometen 287 delitos por mes, 66 por semana y casi diez por día.

Sin embargo, estas cifras (absolutas y existentes) sobre delitos son procesos burocráticos y muy complejos hasta cierto punto dudosas, ya que su producción está condicionada por el contexto de un interés cambiante de la institución policial, en ese marco son datos cuestionables porque solo recoge el delito procesado. (Juan Yhonny Mollericon p., Adriana Paredes, Nicolastimin, 2006 pg 6)

Hace más de 30 años que comenzó la delincuencia en Yacuiba y fue surgiendo en los barrios más pobres, donde la alta tasa de desempleo posiblemente fue unos de los factores más influyentes que la ocasionó. Las personas desempleadas y la ausencia de un ambiente educativo estable, ocasionó que comenzaran a formar grupos de

pandillas para robar e infringir la ley, mientras sus padres estaban ocupados en traer dinero para el alimento de sus hijos sin percibir los actos que los adolescentes estaban realizando.

La ubicación geográfica coloca a Yacuiba en una de las fronteras propias para la delincuencia por su situación de frontera con la República de Argentina, donde la prevalencia e incidencia tiene a aumentar cada día más; pues muchos antisociales que llegaban del vecino país con una historia delincencial, que eran “prófugos”, escapaban pasando la frontera para no ser arrestados, refugiándose en la ciudad de Yacuiba.

En la capital de Chaco, Yacuiba, que para los medios de comunicación es la “ciudad del crimen”, los ajustes de cuentas (venganza) son cosa diaria con la Argentina, parece regida por la ley del más fuerte (Periódico los tiempos jueves 21 de noviembre del 2013.)

Simplemente hay lugares donde la Policía Boliviana no entra por temor a todos los antisociales, considerando la dificultad con la que estas personas son detenidas y la facilidad con la que son liberadas después de unos días o máximo unos meses. La policía simplemente conoce a las personas que cometen estos delitos; los lugares más peligrosos o considerados como zona roja son Pocitos frontera y Pocitos Argentino, sector 5, Barrio 27 de mayo, Barrio África y Barrio Nuevo. Estos lugares son considerados como las zonas más peligrosas donde la delincuencia, el robo, el asesinato, etc. sucede diariamente, atemorizando a las personas que viven en el centro de la ciudad.

Otra forma de delincuencia es el tráfico de personas, que es comprendida como un acto que va contra la voluntad de la persona, donde la misma pierde la libertad de decisiones y esto puede ocurrir de manera legal o ilegal. La mayoría de personas desaparecidas son niñas y adolescentes; con más frecuencia son del sexo femenino y estos hechos son realizados por criminales casi en todos los países del mundo.

A **nivel regional** Yacuiba no es la excepción, muchos de los jóvenes que se dedican a cometer actos ilegales, como ser el robo agravado, el hurto y en caso extremo el homicidio, van en aumento, como ser en el año “1997” 2 homicidios, en el año “2001” se tiene 13 homicidios. La investigación muestra que en el “2004” ocurrieron 14 homicidios, esto se da por cada 100.000 habitantes

Estos resultados muestran que Yacuiba en la tasa de criminalidad, supera el doble de la cantidad de homicidios registrados en la ciudad de Tarija, esto puede ser debido a que es zona fronteriza, situación que genera condiciones diferentes y favorables para las actividades delictivas.

De acuerdo a los antecedentes mencionados surge la siguiente interrogante ¿Cuál es el perfil psicológico que presentan las personas de la ciudad de Yacuiba que tienen antecedentes criminales?

1.2 JUSTIFICACIÓN:

El aumento en la tasa de acontecimientos delictivos en la actualidad; es preocupante los asesinatos, homicidios, robos, secuestros, violaciones, etc. que ocurren en la ciudad de Yacuiba, del Departamento de Tarija. De ahí la importancia de realizar esta investigación sobre el perfil psicológico de las personas que tienen antecedentes criminales, con el propósito de identificar caracteres, también utilizar esta información como método de prevención, protección. Las investigaciones sobre el alto incremento de la delincuencia en Latinoamérica en los últimos años es tema de muchos debates, debido a su alto crecimiento en la última década.

La ONU a través del PNUD, posicionó a Latinoamérica como la región con la tasa de delincuencia más alta. Son diversos los motivos por lo que estas personas toman la decisión de ir contra la ley, realizando estos delitos que atentan contra la vida de la población cometiendo asesinatos por ajustes de cuentas, motivos pasionales, problemas económicos, lidias callejeras, problemas psicológicos, etc.

La importancia de la investigación en el plano metodológico se plasma a través de la utilización de métodos y técnicas actuales adecuadas y del diagnóstico que permite la realización de la investigación científica, además del uso de instrumentos (entrevistas psicológicas, Test psicológicos e Inventarios Psicológicos) que validan y garantizan los resultados de la investigación.

En el plano teórico se aporta con datos científicos, debido que en nuestro medio existen pocos estudios realizados sobre la criminalidad; ya que las investigaciones existentes solo son de la ciudad de Tarija o de toda Bolivia. Pero no hay estudios realizados en la ciudad de Yacuiba; por ello el presente trabajo facilitará futuras investigaciones e intervenciones terapéuticas en la población de Yacuiba como también en el departamento de Tarija y en toda Bolivia.

En el plano práctico se espera que los resultados obtenidos por la investigación aporten y se puedan elaborar programas de prevención, que estén dirigidos a dar

elementos importantes a las instituciones encargadas de la seguridad ciudadana en su conjunto por un intento válido por disminuir la incidencia de hechos, que atormentan a las personas en su vida cotidiana, ya que cuando ocurren sucesos de asesinatos, asaltos, etc. conmociona a la sociedad en su conjunto y como profesionales en esta área podemos encontrar soluciones viables y válidas para explicar los motivos por los que suceden estos hechos.

II DISEÑO TEÓRICO

2.1 Planteamientos del problema

¿Cuál es el perfil psicológico que presentan las personas con antecedentes criminales de la ciudad de Yacuiba?

2.2 Objetivos

2.2.1 Objetivo General:

Determinar el perfil psicológico que presentan las personas con antecedentes criminales de la ciudad de Yacuiba

2.2.2 Objetivo específico:

Determinar el estado afectivo-emocional de las personas con antecedentes criminales.

Identificar los niveles de depresión que presentan las personas con antecedentes criminales.

Determinar los niveles de ansiedad de las personas que tienen, antecedentes criminales.

Analizar los principales rasgos de personalidad de personas con antecedentes criminales.

Identificar índices de agresividad de las personas con antecedentes criminales.

2.3 Hipótesis

Las personas con antecedentes criminales de la ciudad de Yacuiba presentan:

- Inmadurez emocional y angustia.
- Un alto nivel de depresión caracterizado por sentimientos de culpa e inestabilidad.

- Un nivel de ansiedad grave, determinado por temores de muerte.
- Rasgos de personalidad caracterizados por la sizotimia, poca fuerza del yo, dominancia, dureza y tensión.
- Presencia de agresividad.

2.4. Operacionalización de variables.

| VARIABLE | DEFINICION N CONCEPTU AL | CATEGORÍA O DIMENSIÓN | INDICADORES | ESCALA |
|--------------------------------|--|--|--|---|
| Afectivo- emocional | Es la capacidad de reacción que presenta un conjunto de personas ante los Estímulos que prevengan del medio interno o externo y cuyas principales manifestacion es serán los sentimientos y las emociones, así también esta lo afectivo de | <p>Emociones:</p> <ul style="list-style-type: none"> • Hipersensibilidad • Dificultad para enfrentar una tarea • Necesidad de liberarse rápidamente. • Temor a desorganizarse • Angustia | <ul style="list-style-type: none"> • Línea con ángulos muy agudos • Presión emocional. • Dificultad para empezar el dibujo • Ejecución precipitada • Rigidez • Detalle, accesorios y su ubicación. • Línea recta con temblor. | <p><u>TEST DE LA PERSONA BAJO LA LLUVIA (determina aspectos efectivo – emocional)</u></p> <p>Presencia del ítems</p> <p>Ausencia del ítems</p> |

| | | | | |
|--|--|--|--|--|
| | fuerte intensidad, que implica la captación intuitiva de algo como bueno o malo que lleva a los comportamientos. | | <ul style="list-style-type: none"> • Gotas como lagrimas • Transparencia | |
| | | <p>Sentimientos</p> <ul style="list-style-type: none"> • Debilidad, desaliento. • Hostilidad frente al mundo • Inmadurez emocional • Rebeldía • Energía de carácter. | <ul style="list-style-type: none"> • Margen izquierdo. • Arrodillado • Corbatas. • Cuerpo cuadrado. • Sin pies. • Presión fuerte • Lluvia • Ojos bizcos • Mentón. | |

| | | | | |
|------------------|--|--|--|---|
| | | Afectivo <ul style="list-style-type: none"> • Auto desvalorización. • Afectiva sensibles • Sentimiento de soledad • Despersonalización. | <ul style="list-style-type: none"> • Dibujo pequeño. • Persona vista de lejos • Línea redonda o curva. • Animales. | |
| Depresión | Significa decaimiento de ánimo o de la voluntad. Estado patológico en que existe disminución general de toda la actividad psíquica y que afecta especialmente | Cognitivo | Tristeza, Pesimismo Sentimiento de culpa Sentimiento de castigo. | <u>ESCALA DE DEPRESION de Beck</u> No depresión 1 – 9 puntos Depresión leve 10 – 18 puntos Depresión Moderada 19 – 29 puntos |
| | | Afectivo | Disconformidad consigo mismo, Autocrítica Pensamientos suicidas, Pérdida de placer. | |

| | | | | |
|-----------------|---|------------------------------|--|--|
| | al componente afectivo de la personalidad. | Conductual | Cambios en los hábitos de sueño, Irritable Cambios en los apetitos, Dificultad de concentración, Cansancio o fatiga, Pérdida de interés en el sexo. | Depresión Grave o Severa Igual o mayor a 30 puntos |
| Ansiedad | Miedo anticipado a padecer un daño o desgracias futuras, acompañado de un sentimiento de temor o de | Síntomas físicos | Sequedad de la boca, menor interés por el sexo, taquicardias, etc. | <u>TEST DE ANSIEDAD DE ROJAS</u> Ansiedad normal 0-20 Ansiedad ligera 21-30 Ansiedad moderada 31-40 |
| | | Síntomas psicológicos | Desasosiego, ausencia de amenaza, temores difusos, inseguridad, sentimientos teméricos, etc. | |

| | | | |
|--------------------------------|--|--|---|
| síntomas somáticos de tensión. | Síntomas de conducta | Atención expectantes, dificultad acción, bloqueo afectivo, inquietud motora, etc. | Ansiedad grave 41-50 Ansiedad muy grave 50 o mas |
| | Síntomas intelectuales o cognitivos | Falsas interpretaciones de la realidad, pensamientos preocupantes, pensamientos distorsionados, tendencias de duda y problemas de memoria. | |
| | Síntomas asertivos | No saber que decir antes ciertas personas, no saber iniciar una conversación, dificultad para demostrar desacuerdo, | |

| | | | | | |
|---------------------|--|---|--|---|-------------------------------|
| Personalidad | Identidad individual formada por patrones de relativa consistencia y durabilidad de percepción, pensamiento, sentimiento y comportamiento. | A.- Sizotimia Afectomia. | A- Fría, impersonal y distante. A+ Cálida, afable, generosa y atenta a los demás. | <u>INVENTARIO DE PERSONALIDAD</u> <u>16 PF DE CATTELL</u> (Factores de Personalidad) | |
| | | B.- Inteligencia baja- Inteligencia alta | B- De pensamiento concreto. B+ De pensamiento abstracto. | | Bajo 1,2,3 |
| | | C.- Poca fuerza del yo – mucha fuerza del yo E.-Sumisión- dominancia | C- Reactiva y emocionalmente cambiante. E- Deferente, cooperativa y evita conflictos E+ Dominante, asertiva y competitiva. | | Medio 4,5,6 Alto 7,8,9 |

| | | | | |
|--|--|---|---|--|
| | | F Desurgencia – surgencia | <p>F- Seria, reprimida y cuidadosa.</p> <p>F+ Animosa, espontánea, activa y entusiasta.</p> | |
| | | G poca fuerza del súper yo – mucha fuerza del súper yo | <p>G- Inconformista, muy suya e indulgente.</p> <p>G+ Atenta a las normas, cumplidora y formal.</p> | |
| | | H timidez – audacia | <p>H- Tímida, temerosa y cohibida.</p> <p>H+ Atrevida, segura en lo social y emprendedora.</p> | |

| | | | | |
|--|--|--|--|--|
| | | <p>I dureza – ternura</p> | <p>I- Objetiva, nada sentimental, y utilitaria</p> <p>I+ Sensible, y sentimental.</p> | |
| | | <p>L confiable – suspicaz</p> | <p>L- Confiada, sin sospechas y adaptable.</p> <p>L+ Vigilante, suspicaz, escéptica y precavida.</p> | |
| | | <p>M practicidad – imaginatividad</p> | <p>M- Práctica, con los pies en la tierra, realista.</p> <p>M+ Abstraída, imaginativa e idealista.</p> | |

| | | | | |
|--|--|--|--|--|
| | | <p>N sencillez – astucia</p> | <p>N- Abierta, genuina, llana y natural.</p> <p>N+ Privada, calculadora, discreta y no se abre.</p> | |
| | | <p>O seguridad – inseguridad</p> | <p>O- Segura, despreocupada y satisfecha.</p> <p>O+ Aprensiva, insegura y despreocupada.</p> | |
| | | <p>Q1 conservadurismo – radicalismo</p> | <p>Q1- Tradicional y apegada a lo familiar.</p> <p>Q1+ Abierta al cambio, experimentadora y analítica.</p> | |

| | | | | |
|--|--|--|--|--|
| | | <p>Q2 adhesión al grupo – autosuficiencia</p> | <p>Q2- Seguidora y se integra en el grupo.</p> <p>Q2+ Autosuficiente, individualista y solitaria.</p> | |
| | | <p>Q3 baja integración – mucho control</p> | <p>Q3 Flexible y tolerante con el desorden o las faltas.</p> <p>Q3+ Perfeccionista, organizada y disciplinada.</p> | |

| | | | | | |
|--------------------------------|--|--|---|--|-----------|
| | | *Q4 poca tensión – muchísima tensión | Q4 Relajada, plácida y paciente. Q4+ Tensa, enérgica, impaciente e intranquila. | | |
| INDICADORES DE AGRESIÓN | La agresividad es una tendencia a actuar o a responder de forma violenta | Agresividad impulsiva | <ul style="list-style-type: none"> - Cabeza totalmente agrandada - Manos sombreadas | <u>TEST DE LA FIGURA HUMANA DE KAREN MACHOVER</u> | |
| | | Individuo agresivo y socialmente dominante | Oscurecimiento de los rasgos faciales | | |
| | | Infantilidad, agresión oral | Boca con los dientes a la vista | | Presencia |
| | | Agresividad y tendencias verbales | Boca representada por una sola línea | | Ausencia |
| | | Canalización de la agresividad hacia la fantasía | Mentón destacado demasiado | | |

| | | | | |
|--|--|--|------------------|--|
| | | Agresividad reprimida | dibujo sin manos | |
| | | Ansiedad culpabilidad en relación a impulsos a agresivos | Dedos largos | |

III MARCO TEÓRICO

Al hacer referencia al estudio principal del tema “perfil psicológico de personas con antecedentes criminales” inicialmente se expone, de manera general, los datos estadísticos de antecedentes criminales en Latinoamérica y en nuestro país; así mismo se expone la información recabada sobre los conceptos principales que son parte de la investigación; continuando con todos los datos sobre los rasgos de personalidad, agresividad en relación al estado afectivo emocional de las personas antisociales, así como la influencia que tiene los antecedentes criminales, niveles de ansiedad y depresión.

3.1. ANTECEDENTES CRIMINALES EN LATINOAMÉRICA

En América Latina la violencia es extensa y tiene inmensos costos. Los indicadores muestran que existen aproximadamente 140.000 homicidios cada año; cada latinoamericano pierde el equivalente a casi tres días anuales de vida saludable por causa de la violencia; 28 millones de familias son sujetas a hurto o robo en un año o, para decirlo en forma más contundente, 54 familias son robadas cada minuto, aproximadamente una por segundo.

Las conclusiones más relevantes en un resumen de tres investigaciones semejantes aportadas por analistas especializados, referentes a las ciudades de México, Cali y Caracas, fueron:

- a) Las muertes por homicidio intencional ocurren con mayor frecuencia en las poblaciones jóvenes, en particular entre las edades de 15 a 34 años.
- b) Existe una notoria diferencia en cuanto al sexo de quienes cometen homicidios, siendo las tasas de las mujeres mucho más bajas que la de los hombres, aunque más altas al compararlas con estándares internacionales.
- c) Las muertes suceden con mayor frecuencia en horas de la noche y al amanecer y con mayor intensidad durante los fines de semana o en vísperas de días feriados.

- d) Las armas y el alcohol están fuertemente asociadas a la ocurrencia de hechos de violencia, siendo las armas de fuego las más utilizadas, mientras que el uso de las armas corto punzantes alcanzó sólo el 15%.
- e) La violencia ocurre en mayor proporción en poblaciones de bajos ingresos, en particular si se considera el sitio de residencia de la víctima más que el sitio de ocurrencia del hecho.
- f) Es importante tener en cuenta el contexto social en el que se mueve la víctima, pues las riñas y atracos son factores de riesgo para homicidios que afectaban a los hombres, mientras que la vivienda era factor de riesgo para las mujeres.

Un gran número de estudios como ser (Consecuencias de la transformación económica de la década del noventa en la evolución del delito en el periodo 1995-2005, colegio de bachilleres de Tabasco #20 la delincuencia, etc.) sobre violencia y comisión de delitos en América Latina reconoce que la tendencia en su evolución a partir de la década de 1980 y hasta mediados de la primera década del siglo XXI ha ido en aumento.

En su conjunto, América Latina y el Caribe mostraron una clara tendencia creciente a partir de 1980 (12,5 homicidios-año/ 100 mil habitantes), 1991 (21,3 homicidios-año / 100 mil habitantes) y 2006 (25,1 homicidios-año /100 mil habitantes).

En el Cuadro N°1 se comprueban estos y otros datos, proporcionados por la (*Organización Panamericana, OPS 2007,pg.*) y publicados en un estudio de la Fundación Internacional FIIAPP, elaborado con la asistencia de la Unión Europea.

- Evolución de la tasa de homicidios para América Latina y sus regiones:

Cuadro N° 1

| Regiones | 1980 | 1991 | 2006 |
|-----------------------------------|-------------|-------------|-------------|
| <i>América Latina y el Caribe</i> | 12,5 | 21,3 | 25,1 |
| <i>América Latina</i> | 12,8 | 21,4 | 25,3 |
| <i>México</i> | 18,1 | 19,6 | 10,9 |
| <i>Centroamérica</i> | 35,6 | 27,6 | 23,0 |
| <i>Caribe Latino</i> | 5,1 | 8,8 | 11,0 |
| <i>Brasil</i> | 11,5 | 19,0 | 31,0 |
| <i>Países Andinos</i> | 12,1 | 39,5 | 45,4 |
| <i>Cono Sur</i> | 3,5 | 4,2 | 7,4 |
| <i>Caribe no Latino</i> | 3,1 | 3,5 | 7,7 |

(Dammert, 2010,pg 35)

- Tasas de homicidios por países de la región en 2006

Cuadro N° 2

| Países | Tasas | Países | Tasas |
|----------------------------|--------------|-----------------|--------------|
| América Latina y el Caribe | 25,1 | Cono Sur | 7,4 |
| América Latina | 25,3 | Argentina | 6,8 |
| México | 10,9 | Chile | 5,3 |
| Istmo Centroamericano | 23,0 | Paraguay | 18,4 |
| Belice | 22,6 | Uruguay | 5,2 |
| Costa Rica | 6,5 | Caribeño-latino | 7,7 |
| El Salvador | 43,4 | Anguila | ----- |

| | | | |
|----------------------|-------|------------------------------|-------|
| Guatemala | 24,2 | Antigua y Barbuda | 8,0 |
| Honduras | ----- | Antillas Neerlandesas | ----- |
| Nicaragua | 13,3 | Araba | ----- |
| Panamá | 13,7 | Bahamas | 16,4 |
| Caribe Latino | 11,0 | Barbados | 10,5 |
| Cuba | 5,8 | Dominica | 3,8 |
| Guadalupe | 1,4 | Granada | 2,1 |
| Guayana Francesa | ----- | Guyana | 17,9 |
| Haití | 18,6 | Islas Caimán | 4,3 |
| Martinico | 2,7 | Islas Turcas y Caicos | ----- |
| Puerto Rico | 18,7 | Islas Vírgenes (EUA) | 28,8 |
| República Dominicana | 8,1 | Islas Vírgenes (RU) | 10,5 |
| Área andina | 45,4 | Jamaica | 0,2 |
| Bolivia | ----- | Montserrat | 6,3 |
| Colombia | 84,6 | Saint Kits Nevis | 13,0 |
| Ecuador | 16,1 | San Vicente y las Granadinas | 11,3 |
| Perú | 4,5 | Santa Lucía | 20,1 |
| Venezuela | 34,1 | Suriname | 5,7 |
| Brasil | 31,0 | Trinidad y Tobago | 10,5 |

(Dammert,2010,pg 57)

De acuerdo a los datos del Cuadro N° 2: La tasa de homicidios de América Latina triplica la epidémica, la tasa correspondiente a la de los países andinos, de un 45,6, más que la quintuplica y la tasa de los países del cono sur casi alcanza a la epidémica.

La comparación de la criminalidad entre América Latina y países o zonas del mundo desarrollado en el año 2006 resulta ampliamente desfavorable: la tasa de la región (25,1) es hasta cuatro veces mayor que la de Estados Unidos (6,4), casi 17 veces a la de Canadá (1,5) y quintuplica el promedio de los países desarrollados.

En lo que corresponde a algunos países de América Latina y de acuerdo a información para el año 2006, el grupo con tasas de criminalidad más agudas incluye a Colombia (10 veces la epidémica), El Salvador (5 veces), Venezuela (4,25 veces) y Brasil (3,8 veces). Por debajo del umbral de los 8 homicidios-año por cien mil habitantes se hallan solamente Costa Rica, Cuba, Perú, Argentina, Chile, Uruguay y algunas de las islas. (Kliksberg,2006, pg54)

3.1.1. Antecedentes criminales en Bolivia

Continuando con los datos de nuestro país, de acuerdo a datos policiales, el número de delitos por día se incrementó de 117 a 135 entre 2011 y 2012, siendo el de mayor incidencia los delitos contra las personas (robo en domicilios, atracos, hurtos, entre otros) que subieron de 12.420 a 14.585 en el período de estudio.

Las 10 divisiones de la Fuerza Especial de Lucha Contra el Crimen (FELCC) registraron 49.467 delitos denunciados en 2012, mientras que en 2011 la cifra llegó a 42.878, lo que representa un incremento porcentual de 15% (6.589).

Las cifras muestran un promedio de 117 delitos por día en 2011, en tanto que el promedio subió a 135 por día en 2012, de acuerdo a los datos publicados en el informe de gestión del Ministerio de Gobierno a partir de estadísticas de la institución del orden.

La división homicidios registró 3.133 casos en 2012 y en el 2011 un total de 2.872, que presenta un incremento de 3,96%. En las divisiones Delitos Contra las Personas se incrementaron las denuncias de 8.298 a 9.274; en Económico Financieros (estafas, por ejemplo) de 5.114 a 6.220; en Trata y Tráfico de Personas de 240 a 319; y en contrapartida la división Corrupción Pública tiene un registro inferior de denuncias, es decir, de 4.258 a 3.929.

El mayor número de casos registrados corresponde a la División Propiedades. En 2012 los casos llegaron a 14.585, lo que representa un incremento de 32,86%

respecto al 2011, cuando fueron anotadas 12.420 denuncias. En esa repartición policial son atendidos casos como hurto, allanamiento de domicilio, robo, robo agravado (con uso de armas), encubrimiento, entre otros. Esta información es guardada como antecedentes penales. (Garron,2012, pg.16)

3.2. DEFINICIÓN DE PSICOLOGÍA CRIMINAL

La Psicología Criminal estudia las aptitudes, los procesos mentales, la personalidad, la motivación (consciente o inconsciente) del criminal y de su crimen, partiendo de la psicología del individuo hacia la psicología de los grupos sociales o antisociales.

La Psicología Criminal es partícipe de la síntesis criminológica, por ello es interdisciplinaria, apoyándose de la Biología Criminológica, la Antropología Criminológica, la Sociología Criminológica, la Criminalística, la Victimología y la penología.

Podemos resumir, que: “la Psicología Criminal trata de averiguar, de conocer qué es lo que induce a un sujeto a delinquir, qué significado tiene esa conducta para él, porqué la idea de castigo no le atemoriza y le hace renunciar a sus conductas criminales; la psicología criminal trata de averiguar su significado de manera social, genética”.(Hilda Marchiori. 2007, pág. 32)

3.2.1. Tipos de criminalidad

El concepto de criminalidad considera a todo individuo que comete un crimen o que está implicado en algún tipo de delito. Como adjetivo calificativo, el término también puede aplicarse a organizaciones delictivas como así mismo a aquellas que luchan en contra de las primeras. Finalmente, también puede ser criminal un acto o hecho que interrumpe el designio de la ley e implica el cumplimiento de algún tipo de delito.

Por lo general, se utiliza la palabra “criminal” para hacer referencia a individuos que quedan por fuera de las leyes sociales al cometer diferente tipo de delitos o crímenes. En este sentido, ser criminal puede significar haber realizado una variedad amplia de

actos delictivos entre los que podemos señalar robos, homicidios, atentados, actos de violencia, violación de la propiedad privada, no respeto a la autoridad, destrucción, traición a la patria, entre tantos otros. (<http://www.definicionabc.social/criminal>, 9/05/2014)

- **Agresión agravada:** ataque ilegal a otra persona para causarle lesiones corporales severas o muy graves. Generalmente este tipo de ataques es acompañado con un arma o cualquier otro medio con probabilidad de producir la muerte o un daño físico grave. El intento de agresión agravada, que implica el uso o la amenaza de usar un arma de fuego, cuchillo o cualquier otro tipo de arma se incluye dentro esta categoría de delito.
- **Asesinato:** acción de matar a una persona intencionalmente
- **Robo:** acción de quitar o intentar quitar algo de valor a una persona por la fuerza o amenazándola con usar la fuerza o violencia. En este tipo de crimen la víctima está presente mientras ocurre el crimen
- **Violación con uso de violencia:** el “acceso carnal con una mujer a la fuerza o amenazándola con usar la fuerza y contra su voluntad” la ley incluye las agresiones y los intentos de cometer violación pero se excluye la violación de menores (sin empleo de fuerza) y otros tipos de delitos sexuales
- **Delitos contra la propiedad. Hurto:** acción de tomar ilegalmente algo ajeno (ej. Apropiarse de una bicicleta o tomar partes de automóviles, llevarse mercancía de una tienda sin pagarla o agarrar carteras de bolsillos) sin empleo de fuerza, violencia o sin cometer fraude

Delito sexual (violación de menores, etc.) el que comete un adulto al mantener relaciones sexuales con un niño o adolescente que no tiene capacidad legal para su consentimiento.

- **Crimen organizado:** actualmente el crimen organizado en general implica la aparición de pandillas callejeras locales.
- **Manejo de sustancias ilícitas:** la portación o transporte de mercadería no autorizada, incluye la venta ilegal de otros tipos de droga.

3.2.2. Antecedentes policiales

Los antecedentes policiales son datos personales registrados en soporte físico y obtenido sin el consentimiento de la persona afectada y susceptible de tratamiento, de acuerdo con la Protección de los Datos, 1999.

3.2.3. Los antecedentes judiciales

Los antecedentes policiales no son lo mismo que los antecedentes judiciales o penales. Estos últimos constarán en nuestra ficha del Registro Central de Penados y Rebeldes, cuando contra nuestra persona se hubiera dictado una sentencia judicial firme de condena.

En cambio, los antecedentes policiales aparecen en las bases de datos de la Policía Nacional, Guardia Civil o policía autonómica, siempre que una persona hubiera sido detenida por cualquier motivo, aunque a posteriori ésta no hubiera sido condenada.

La generalidad de los ciudadanos no le solemos dar importancia a los antecedentes policiales, porque en los juicios penales los únicos antecedentes que se pueden tener en cuenta son los penales, que tienen su causa en una sentencia judicial firme de condena anterior por lo que no le dan tanta importancia de las características psicológicas que tienen estas personas.

3.2.4. Causas básicas de la Criminalidad:

Cuando las condiciones socioeconómicas de los bolivianos son tan mínimas que presentan a un ciudadano tremendamente disminuido ante los órganos de

persecución penal y administración de justicia y más aún ante los desafíos que le presenta la vida cotidiana, al no contar con los más mínimos elementos para satisfacer sus necesidades básicas. De esta forma como el poder estatal puede reprimir el delito, cuando la igualdad declarada por la Constitución Política del Estado, es tal, y frente a acciones delictivas que buscan satisfacer necesidades básicas se enfrentan al hambre, la miseria, la impotencia del ciudadano aislado, *“Marques de becaria “cuando se trata de la libertad y fortuna de un ciudadano deben callar todos los sentimientos que inspiren desigualdad”* (Beccaria, 2004, pág.6)

Queda claro que ante todo tiene que hacerse unos estudios cuidadosos de las causas de la criminalidad, por que la “criminalidad” como todo hecho social, tiene causalidad; no es un hecho incausado. Este es un estudio que han hecho todos los criminólogos del mundo, y ciertamente no han llegado a conclusiones definitivas e indiscutibles.

La lucha contra la criminalidad depende mucho de la “actitud social” es decir de cómo lo afronte la colectividad, la colectividad de estos tiempos piensa equivocadamente que el problema de la delincuencia tiene que ser aprontado y corregido por medio de la represión de la policía, de los fiscales, de los jueces y las cárceles

3.3. PERFIL PSICOLÓGICO

Podemos definir el perfil psicológico como un conjunto de rasgos o características psicológicas (procesos mentales) que caracterizan a un individuo. Este tipo de perfil psicológico se consigue mediante la aplicación de diversas pruebas o test psicológicos.

Es importante hacer notar que no se trata de competencias técnicas (aptitudes, destrezas) de una persona, sino más bien de aspectos relativos a la personalidad, la dinámica conductual, los aspectos afectivos-emocionales.

Veamos a continuación algunas de las dimensiones más importantes que conforman un perfil psicológico.

La personalidad es un constructo psicológico, con el que nos referimos a un conjunto dinámico de características de una persona. Pero nunca al conjunto de características físicas o genéticas que determinan a un individuo, es su organización interior la que le hace actuar de manera diferente ante una o varias circunstancias. O el patrón de pensamientos, sentimientos y conducta que presenta una persona y que persiste a lo largo de toda su vida, a través de diferentes situaciones (*Diccionario de pedagogía y psicología*, 252).

3.3.1. PERFIL CRIMINAL

Como en el perfil psicológico existen varias características que definen a una persona asimismo existe otro tipo de estudio que define a la persona que comete delitos contra la ley.

¿Qué es el perfil criminal? Es el proceso de identificación de las características psicológicas de una persona basándose en los crímenes que ha cometido y proporcionado una descripción general de esa persona (Ressler y Burgess, 1985 pg. 5)

Otro autor menciona que el perfil criminal es un intento de proporcionar información concreta acerca del tipo de persona que ha cometido un crimen determinado basándose en información tomada en la escena del crimen y la victimología, que se integra con teorías psicológicas conocidas. (Geberth, 1996 pg.5).

Garrió menciona que es una técnica que proporciona información derivada del escenario del crimen para ayudar a la investigación policial en la captura de un agresor desconocido. Dos aspectos fundamentales: la escena del crimen y la víctima (Garrido Stangeland 2001 pg6).

(Soria y Satiz 2005 pg.6). menciona diferentes puntos, para definir el perfil criminal.

- Técnica psicológica basada en aspectos psicosociales del comportamiento humano.
- Establece a partir de la escena del crimen las características sociales y psicológicas de la víctima.
- Establece a partir de los hallazgos forenses y criminalísticos la motivación del autor.
- Estructura de grupos relativamente homogéneos de sujetos que cometen determinadas actitudes criminales
- **Objetivo:** Ayudar a la investigación criminal o facilitar pruebas inculpatorias en un proceso judicial.

3.3.2. Perfil criminal Inductivo:

1. Principios psicológicos generales de un comportamiento criminal obtenidos empíricamente y estadísticamente de casos resueltos
2. Este patrón conductual, coincide con el patrón mostrado por el criminal individual
3. Fuentes: estudios formales e informales de población criminal encarcelada, experiencia del perfilador y fuentes de datos públicos.

3.3.3. Perfil criminal Deductivo:

1. Reconocimiento de patrones de comportamiento criminal, de emociones durante la comisión del crimen, característicos de la personalidad y demográficos.
2. A partir de la evidencia forense, características de la escena del crimen y la victimalogia

3.3.4. Perfil Delictivo:

“perfil delictual”, “perfil psicológico”, “perfil criminal” o perfil de personalidad criminal” son diferentes términos con los que es posible describir una misma técnica, la cual se basa en la premisa de que el comportamiento humano se expresa y exhibe a

través un delito o una serie de delitos y el estudio de tal comportamiento permite realizar inferencias acerca del autor que más probablemente pudo haber cometido ese hecho. El supuesto en que reside tal definición señala que la adecuada interpretación de las evidencias en un delito puede indicar el tipo de personalidad del individuo que lo cometió; de tal modo que se asume que la personalidad exhibe patrones regulares del comportamiento y que conocer tales patrones puede ayudar en el diagnóstico de un potencial sospechoso (Jackson y Bekerian, 13 2004, pg 13)

El perfilador se constituye una pieza más dentro del staff asesor de la investigación, pero en modo alguno es el conductor de la investigación, su rol es ayudar a los investigadores a resolver tres interrogantes: que sucedió; qué tipo de persona es la que con mayor probabilidad pudo haberlo hecho y cuáles son las características de personalidad más próximas a tal individuo.

3.3.5. Perfil criminal de un asaltante:

Gracias a la sistematización de experiencias en investigación criminal, la psicología criminalística se sirve también de ciertos conceptos destacados como relevantes para comprender la dinámica de los hechos delictivos.

Enfocándose en el autor del delito, se creó una categoría dicotómica para dar cuenta de ciertas particularidades de los delincuentes, refiriéndose a estos en términos de “organizados” o “desorganizados, aun que sin exclusiones, ya que es frecuente encontrar ciertos matices entre uno y el otro tipo; utiliza medios de transporte propios; aborda a la víctima más que recurriendo a la fuerza; podría no tener vínculo con la víctima; controla los movimientos propios y los de su objetivo, despliega agresiones antes y durante el acto; altera el sitio del suceso y deja pocas evidencias físicas; frecuentemente utiliza un arma propia; actúa sobre seguro, con planificación y cuidado; en homicidios tiende a remover o trasladar el cuerpo de una víctima.

El delincuente desorganizado por el contrario, actúa mayormente motivado por impulsos incontrolables y de forma más espontánea; actúa bajo condiciones de alto

estrés; por lo general cerca de su domicilio; conoce a la víctima al menos de vista; tiende a usar armas obtenidas desde su propio lugar; realiza un mínimo despliegue verbal, sin guion; deja abundante evidencia física e incluso el arma; en homicidios generalmente abandona a la víctima o el cadáver en el mismo lugar del hecho. (Douglas et a, 1997pg 4)

3.3.6. Perfil de un asesino:

Desde el punto de vista del psicoanálisis algunos textos abordan la problemática de la criminalidad. En general se deduce que el comportamiento criminal, en especial del asesino, está ligado a una estructura psíquica perversa.

El termino perversión indica cautivo de una desviación de la norma, no dice mucho respecto al origen, al contexto o a la naturaleza del proceso en acto. El concepto perversión es ambiguo y criticable desde muchos aspectos, especialmente porque a lo largo del tiempo y los impedimentos morales o normativos han caracterizado cada vez su definición.

Sin duda tanto el término perversión como su causa o comportamiento asociados, generan opiniones divididas en los propios estudiosos de este campo asociado al ámbito de la desviación sexual, la perversión; mediante el sadismo, podría dar un avance más allá del mutuo acuerdo entre los participantes de un acto sexual, volverse trasgresor e incurrir en el delito público. (Orellana 2009, pg.9)

3.3.7. Perfil de un violador:

Un perfil Criminológico proporciona ayuda a la investigación policial para capturar a un delincuente desconocido. Se basa en un estudio exhaustivo de todo lo que se sabe de el a través de las victimas o de todas las pistas dejadas en el lugar del crimen, con el fin de establecer una hipótesis sobre la persona o personas que cometieron el crimen. Ese perfil se reduce en número de sospechosos a una cantidad más manejable para los agentes encargados de la investigación policial y agiliza ésta. Así se contribuye a un esclarecimiento más rápido y se reduce el riesgo de futuras victimas

Hay que tener claro que este tipo de perfil, de uso policial, no es lo mismo que un diagnóstico psicológico o psiquiátrico. A la hora de elaborar el primero, el autor de los hechos es un desconocido y no se pretende presentar un diagnóstico de su personalidad y patrones de conducta, que pueden servir para ayudar a la policía en su identificación. (Garrido, Stangeland 2002 pg 3)

3.3.8. Áreas de desarrollo en la psicología criminalística:

El psicólogo criminalista, con sus conocimientos en ciencias del comportamiento así como en criminalística, deriva ser capaz de desenvolverse en una amplia gama de procedimientos, aunque nunca más allá de sus reales capacidades y formación profesional. En tal sentido, sus principales ocupaciones con:

- Orientación del estado mental de víctimas, sospechosas y testigos
- Interpretación de sitio del proceso y crimino dinámica delictiva
- Estudio del modus operandi, firma y montajes- alteraciones
- Evaluación psicológica reconstructiva: perfilación de delincuentes, análisis de muerte equívoca y autopsia psicológica
- Análisis de vinculación de casos (análisis operativo de casos) en el rol de perfilador. (psicología aplicada 1997 pg. 10)

3.4. CONCEPTO DE PERSONALIDAD

La personalidad es definida como la identidad individual formada por patrones de relativa consistencia y durabilidad de percepción, pensamientos, sentimientos y comportamientos,

Para Eysenck “los rasgos son esencialmente factores di posicionales que determinan regular y persistentemente nuestra conducta en tipos de situación diferentes”

Según Sheldon y Evans, “la personalidad es la organización dinámica de los aspectos cognitivos, afectivos, fisiológicos y morfológicos del individuo”.

Para Jaspers, la personalidad es la totalidad de las conexiones comprensibles y relaciones de sentido existentes en la vida psíquica individual.

La teoría freudiana intento describir la estructura de la personalidad mediante los conceptos de yo, el ello y el superyó. Hay dos características que son compartidas por la personalidad y el yo, que son la unidad del ser humano y su continuidad desde el nacimiento hasta la muerte. Según Alonso Fernández, hay cinco datos básicos que debe poseer todo modelo de personalidad.

La personalidad para Cattell (1972) es “aquella que nos dice lo que una persona Hará cuando se encuentre en una situación determinada. La diferencia en personalidad refleja diferencia en conductas y las conductas son manifestación indirecta de unos constructos internos menos estables

Estos constructos (que no son medibles), son los rasgos. Dotan a la personalidad de consistencia temporal, tendencia relativamente estable a reaccionar de una forma determinada.

Allport los definió ya en 1966 como “un sistema neuropsíquico (peculiar al individuo) generalizado y focalizado, dotado de capacidad de convertir muchos estímulos en funcionalmente equivalentes y de iniciar y guiar formas coherentes (equivalentes) de comportamiento adaptivo y expresivo”

3.4.1. Teorías de la personalidad

Las teorías de personalidad son:

- Modelos Procesuales: centrados en el estudio de los mecanismos y procesos afectivos y/o cognitivos que determinan la conducta.
- Estructurales así mismo se denominan de rasgos porque centrados en la identificación de los aspectos personales estables y generales que constituyen la estructura básica de la personalidad, permitiría describir, predecir la conducta de los individuos.
- Factorial biológica: porque las bases de las diferencias individuales en personalidad se encuentran en los mecanismos biológicos que sustentan los procesos de aprendizaje, emoción y motivación. Estas dimensiones causan la estabilidad y consistencia de la conducta y los modelos tienen pretensiones explicativas.
- Factorial léxico: porque consideran que el lenguaje recoge todos los términos relativos a diferencias individuales en personalidad, y esos términos son los que deben factorializarse para encontrar las dimensiones básicas. Aún no tienen un desarrollo teórico y explicativo consistente (*Corrales, 2001; pág.5*).

3.4.2. Descripción de las Escalas Primarias

Las escalas primarias están divididas en los 16 factores de personalidad que describe el test de evolución de la personalidad en este caso; de personas con antecedentes criminales. Lo cual estará aplicada cada factor.

- **Escala A: Afabilidad:** Mide afabilidad interpersonal, sociabilidad y deseo de comprometerse en intercambios con otros. Puntuaciones altas en afabilidad (A+) describen a personas “naturales, adaptables (en sus costumbres), afectuosas, interesadas por la gente, sinceras, emotivas, expresivas, confiadas, impulsivas, generosas y cooperativas”. Bajas puntuaciones en esta escala (A-) reflejan preferencia por estar solo, aislamiento, retraimiento, y escaso deseo por interactuar.
- **Escala B: Razonamiento:** Esta escala entrega una breve medida de inteligencia y es muy sensible a la escolaridad del sujeto. Altas puntuaciones (B+) indican satisfactoria capacidad de razonamiento y capacidad verbal. Este adecuado funcionamiento intelectual se traduce a su vez en capacidad para controlar los impulsos, anticipar contingencias y resolver los problemas de la vida cotidiana. Bajas puntuaciones (B-) indican pensamiento concreto, lo que puede explicarse por deterioro cognitivo, bajo nivel de instrucción, o bien, por una importante ansiedad.
- **Escala C: Estabilidad Emocional (Fuerza del Yo):** Si bien esta escala recibe la denominación de estabilidad emocional, el nombre original otorgado por Cattell fue el de Fuerza del Yo. Esta escala evalúa las funciones ejecutivas de la personalidad, el juicio de realidad y la integración de la personalidad total.
- **Una baja puntuación (C-):** describe a una persona que siente que no ha logrado sus metas, que su vida es insatisfactoria, con una imagen pobre de sí misma y sentimientos de automenosprecio. La baja estabilidad emocional describe personas con sentimientos subjetivos de malestar psicológico, ansiedad, y se asocia a una gran variedad de trastornos y síntomas psicológicos. Es muy importante interpretar esta escala a la luz de los resultados en ansiedad (pues la insatisfacción personal se traduce en

ansiedad), y en la escala de manipulación de la imagen (por la posibilidad de simulación de sintomatología).

- **Escala E: Dominancia (Asertividad):** Un alto puntaje (E+) describe a una persona que gusta dar a conocer sus opiniones a los demás, protege el dominio de su espacio personal, su trabajo y sus planes. No duda en expresar sus ideas y en defender sus derechos y puntos de vista. Dentro de los grupos, asume un papel destacado, tomando la iniciativa y definiendo planes de acción grupal. Es una persona atractiva en lo interpersonal para los demás, confiado y competente. Una elevación muy importante puede reflejar tendencia a actuar agresivamente. Bajas puntuaciones (E-) indican sumisión, desconfianza, indecisión, y tendencia a pensar que los demás no se interesan por él.
- **Escala F: Animación:** Puntuaciones muy bajas en esta escala (F-) indican normalmente problemas. Si bien no es posible asimilar esta escala a depresión clínica, puede reflejar sentimientos depresivos, como desinterés, insatisfacción, ánimo bajo, autodesprecio, pesimismo. Es importante interpretar esta escala considerando los resultados en ansiedad, estabilidad emocional, entre otras.
- **Escala G: Atención a las Normas.** La atención a las normas tiene que ver con el grado con que la persona ha sido condicionada para conformarse a los ideales de su grupo y con la buena comprensión de las reglas del juego social. Una puntuación elevada (G+) describe una persona consciente y respetuosa de las normas, con tendencia a ser moralista, conformista, convencional y preocupado de la opinión que los demás forman de él. Es importante considerar el resultado de manipulación de la imagen para validar esta escala. Un bajo puntaje (G-), indica conducta transgresora, inconformismo. Es importante tener en cuenta la etapa evolutiva del evaluado: adolescentes puntúan típicamente bajo en esta escala.

- **Escala H: Atrevimiento:** Esta escala mide la búsqueda de sensaciones frente a la inhibición. Una baja puntuación (H-) describe una persona tímida, temerosa y que rehúye la atención de los demás. También, describe una persona muy sensible del escrutinio de otros, que por temor al fracaso tiende a evitar o evadir el contacto interpersonal. Importante interpretar esta escala a la luz de los resultados en afabilidad, dominancia y animación por la posibilidad de retraimiento patológico. Una puntuación elevada (H+), por su parte, define una persona que se atreve a cruzar los límites interpersonales, siendo capaz de iniciar interacciones con extraños; sin temor al fracaso, se arriesga y emprende debido a que confía en que alcanzará éxito. También, persona que goza de satisfactorio autoconcepto lo cual le permite hacer frente al fracaso. Un puntaje alto en esta escala es fundamental en vendedores.
- **Escala I: Sensibilidad:** Un puntaje bajo en sensibilidad (I-) describe una persona emocionalmente madura, mentalmente independiente, sin sensibilidad artística, poco afectado por las fantasías, práctico, lógico, autosuficiente y responsable. Un resultado elevado (I+) define una persona impaciente, dependiente, inmadura, cariñosa, introspectiva, imaginativa, sociable, deseosa de atención e “hipocondríaco”. Como hombres tienden a puntuar bajo y mujeres alto, esta escala se asociaría con estereotipos masculinos y femeninos, y sería equivalente a la escala de “masculinidad – feminidad” del MMPI.
- **Escala L: Vigilancia:** Esta escala es tal vez la de mayor significación clínica en el 16 PF. Las puntuaciones elevadas (L+) son un indicador de desconfianza, actitud vigilante, suspicacia extrema y paranoia (que incluso puede caer en lo delirante), junto con tendencia a la hostilidad y a interpretar la “realidad” de un modo egocéntrico y a partir de detalles.
- **Escala M: Abstracción (Impracticabilidad):** Esta escala constituye una medida del sentido práctico.

- **Puntuaciones altas (M+):** describen a personas poco prácticas, abstractas, orientadas a las ideas, pasivas. Y puntuaciones bajas indican una actitud de contacto con la realidad y sentido práctico. Es importante considerar resultados de otras escalas.
- **Escala N: (Privacidad).** Una puntuación elevada(N+) en esta escala describe a una persona recelosa, retraída, discreta, reservada, tímida, suspicaz y autosuficiente, por lo cual, es muy importante considerar el resultado de otras escalas. Una puntuación baja (N-) se relaciona con personas abiertas, espontáneas, que tienden a contar de buena gana detalles de su vida a otras personas. En las relaciones de pareja resulta problemático que uno y otro miembro tenga puntuaciones extremas y opuestas en esta dimensión.
- **Escala O. Aprensión:** Esta escala tiene un importante valor clínico. Una puntuación elevada (O+) define a una persona que es frecuentemente inundada por sentimientos de culpa y remordimiento en su conciencia. Indica tendencias depresivas, sobre todo cuando se asocia a un puntaje bajo en animación (F-). Una baja puntuación describe una persona segura, despreocupada y satisfecha, animoso y autosuficiente.
- **Escala Q1: Apertura al Cambio:** Esta escala constituye una medida adecuada de la actitud del individuo hacia el cambio. Mientras más alta es la puntuación, más orientada está la persona a intentar algo nuevo, a ser flexible y adaptarse, a ser creativo e innovador. La baja puntuación se asocia a conformismo, resistencia al cambio, incapacidad para adaptarse a las nuevas circunstancias, rigidez y apego por lo familiar y conocido.
- **Escala Q2: Autosuficiencia:** Esta escala mide la tendencia de un sujeto a hacer las cosas en solitario o con otros, y se asocia frecuentemente con los

resultados en afabilidad. Puntuaciones muy altas indicarían dificultad para actuar con otros, tendencia a trabajar solo debido a que se percibe a los demás como lentos o ineficaces. Cuando las circunstancias les obligan a establecer relaciones de colaboración, su respuesta suele ser insatisfactoria. La baja puntuación es indicador de dependencia total respecto de otros, tendencias afiliativas importantes y búsqueda de apoyo en las demás personas. A veces, esta poca autosuficiencia puede representar una maniobra para compensar una falta de eficacia.

- **Escala Q3: Perfeccionismo (Compulsividad):** Esta escala se relaciona con el yo idealizado y el grado de acercamiento del sujeto a este modelo ideal. A su vez, esta escala también se asocia a la connotación emocional que el sujeto da a esta cercanía – lejanía de la normativa o perfección (yo ideal). Una puntuación alta define a una persona perfeccionista, organizada, disciplinada, con poca tolerancia hacia la ambigüedad y el desorden, y con habilidad para controlar sus emociones, particularmente, la ira y ansiedad. La puntuación baja describe a un sujeto flexible, con tolerancia por el desorden, de baja capacidad de emprendimiento.
- **Escala Q4: Tensión:** Esta escala se asocia con ansiedad flotante y frustraciones generalizadas. Un puntaje alto indica tensión, ansiedad manifestada en problemas de sueño, cavilaciones, agitación, impaciencia e irritabilidad. Estos sentimientos serían resultado de un exceso de demandas del entorno. Las bajas puntuaciones describen una persona relajada y paciente, carente de estrés. Es importante considerar las puntuaciones en estabilidad emocional y aprensión, junto con los resultados en las escalas de validez. (cattell, 1963, pág.168)

3.4.3. Rasgos de personalidad:

Este abordaje yo- mundo comprende aspectos íntimos y sociales y también factores dinámicos, como la necesidades de adaptación, los conflictos y la identidad a través del tiempo.

La persona se encuentra al mundo como un conjunto de rasgos físicos, que cambian en forma sucesiva, y de una gran variedad de conductas, que tienen una continuidad en el tiempo, en relación con las distintas situaciones que debe enfrentar, y también intuitivamente los fenómenos son captados como emanas de una unidad, esta unidad es cambiante y representa a la persona concreta.

3.4.4. Trastornos de personalidad

Desviación de la media de las características duraderas de la personalidad de un individuo, que puede afectar a todos los aspectos de la personalidad en uno o más de sus componentes. La clasificación internacional de enfermedades (OMS) propone ocho tipos básicos para describir los trastornos de la personalidad: paranoide afectivo, esquizoide, anancástico, histérico asténico, personalidad perturbadora con manifestación socio patica o asocial predominante y explosivo. Por parte DSM-IV añade más categorías: esquizofrénico, narcisista, evitativo y agresivo pasivo. El tratamiento de este tipo de trastornos responde a dos enfoques básicos, que son por un lado, la pretensión de modificación de la personalidad, lo que requiere por lo común una psicoterapia, y por otro, la tentativa de ayuda encaminada a que el sujeto reajuste su vida.(Diccionario de pedagogía y psicología pag.257)

El trastorno de personalidad es un patrón permanente e inflexible de experiencia interna y comportamiento que se aparta acusadamente de las expectativas de la cultura del sujeto, tiene su inicio en la adolescencia principios para el sujeto (DSM-IV)

La neurosis comprende un grupo relativamente benigno de trastorno de personalidad que suelen describirse como alteraciones intermedias o que forman un eslabón entre

los recursos adaptativos, (mecanismo de defensa que inconscientemente utiliza la mente común, cosa que no puede hacer el psicólogo).

La asociación americana de psiquiatría clasifica dichos trastornos como: neurosis de angustia, neurosis histérica, neurosis histérica de tipo de conversión, neurosis histérica de tipo asociativo, neurosis fóbica, neurosis obsesiva compulsiva, neurosis depresiva, neurosis neurasténica, neurosis de despersonalización, neurosis hipocondriaca

La relación existente entre neurosis y criminalidad está determinada por muchas de las alteraciones somáticas y psíquicas que acarrear las neurosis, deben destacarse las fobias, compulsiones obsesivas”, que consisten en el deseo irrefrenable de efectuar ciertos actos que bien pueden ser agradables o desagradables e incluso contradictorios a los aparentes deseos o modo de sentir el sujeto, como por ejemplo la conducta obsesiva del autor de un crimen en la repetición de la apuñalamiento, en casos de asesinato con arma blanca

3.4.5. Trastorno de personalidad tipo antisocial

El rasgo esencial es un trastorno de la personalidad en el que existe una historia de conducta antisocial continua y crónica, en el que se viola los derechos de los demás.

Esta pauta de conducta antisocial persiste en la edad adulta, se presenta antes de los quince años y se expresa por un fracaso en el mantenimiento de la actividad laboral durante un periodo de varios años, aunque esto no puede ser evidente en individuos que se encuentran auto empleados o que están en situación de ser encubiertos en trabajos donde se cubren las faltas de distinta manera o no se hace evidente este hecho por encubrimiento, lastima y/o una mal entendida lealtad. La conducta antisocial no debe ser provocada por retraso mental profundo, esquizofrenia o episodios maniacos.

A nuestro entender este tipo de personalidad es la estructura básica para la conducta delictiva, por ello los criminólogos encuentran que el noventa por ciento de

delincuentes tienen este tipo de personalidad, pero no siempre son vulgares delincuentes de poca monta, muchos pueden ser altos funcionarios pero desfalcadores o comprometidos en grandes robos, aunque se revistan de una figura respetable e incluso se proclamen moralizadores, todo ello encubriendo sus reales intenciones.

Los antisociales o psicópatas viven a función de lo que le brinda placer y la inmediata satisfacción de sus impulsos primitivos, son muy agresivos irresponsables y sin ninguna consideración por los demás, tienen muchas veces una constante historia de infracciones, aun que se muestren arrepentidos de ella no aprenden de sus experiencias son incorregibles y no tienen nunca sentimientos de culpa, estos sujetos por muy simpáticos que parezcan suelen hacer mucho daño a los demás.(Abel Rodríguez, 2008, pg. 446)

3.4.6. Personalidad y psicopatología del delincuente

La psicopatología se define como el estudio de la conducta disfuncional en la personalidad, es decir de aquellos procesos psíquicos anómalos.

Es así que la psicopatología tiene como objeto, la investigación y el esclarecimiento de las disfunciones de la personalidad. Es para la criminología, parte fundamental de su conformación el conocimiento de las perturbaciones de la personalidad, ya que la gran mayoría categorizan desviados sociales o perturbados que degeneran en delitos y atentados contra la sociedad en su bienestar último. (Psicopatología del comportamiento delictivo, 2007, pg.19)

3.4.7. Mecanismos de defensas

Diferentes tipos de operaciones en las cuales pueden especificarse la defensa. Los mecanismos preponderantes varían según el tipo de elección que se considere, según la etapa genética, según el grado de elaboración del conflicto defensivo.

Existe acuerdo en afirmar que los mecanismos de defensa son utilizados por el yo, pero permanece sin resolver el problema teórico de saber si su puesta marcha

presupone siempre la existencia de un yo organizado que sea el soporte de lo mismo.(Diccionario de psicoanálisis, labor, S.A.pg.16)

3.5. GRANDES REAGRUPACIONES NOSOLÓGICAS RELACIONADAS A LA DELINCUENCIA

3.5.1. Neurosis

El término neurosis fue propuesto por el médico escocés Willian Cullen en 1769 en referencia a los trastornos sensoriales y motores causado por enfermedades del sistema nervioso.

En psicología clínica el término se usa para referirse a trastornos mentales que distorsionan el pensamiento racional y el funcionamiento a nivel social familiar y laboral adecuado a las personas

Existe una confusión generalizada sobre el término néurosis. Por un lado se explica como síntoma a un conjunto heterogéneo de trastornos mentales que participan de mecanismo inadactativos ligados a la ansiedad. Por otra parte su uso particular (como sinónimo de obsesión, excentricidad o neurosismo) ha provocado su extensión a terrenos no estrictamente ligados a la enfermedad mental

El término neurosis fue abandonado por la psicología científica y la psiquiatría, sustituyéndose por trastornos.

En la sección de psicoanálisis las tres instancias psíquicas, yo, ello y súperyo determinan la dinámica de la personalidad. El ello, al dominar los estados instintivos y su rápida satisfacción genera un conflicto con el yo y el súperyo, así el yo al adecuar la expresión de un instinto a la realidad utiliza mecanismos de defensa. Esta defensa del yo no permite la total expresión de un instinto de modo tal que una parte del instinto logrará descarga y otra parte no, esta parte residual, ante la necesidad de expresión busca otros medios de descarga. La descarga se va a expresar de manera simbólica en tres formas principalmente: en síntoma, en acto fallido y en sueño.

- **Síntoma:** Es una expresión somatizada de la dinámica intrapsíquico, así se pueden presentar parálisis, cegueras, úlceras gástricas, colitis, y un sinnúmero de expresiones corporales de un conflicto intrapsíquico.
- **Acto fallido:** Es una descarga representada por un error en el transcurso de un pensamiento o un acto cualquiera, por ejemplo llamarle a alguien Pedro cuando se llama Pablo. Otro acto fallido es el olvido, sobre todo cuando a través de un corto análisis llegamos a la conclusión de que “eso” que se olvidó trae consigo angustias reprimidas.
- **El sueño:** Las problemáticas psíquicas de una persona se expresan de manera compleja, sus deseos se expresan de forma simbólica y oculta, y de igual manera sus frustraciones.

Las neurosis se expresan conforme a los tres tipos, que acabamos de mencionar y dependiendo del modo de expresión se clasifican en: neurosis histérica, neurosis obsesivo-compulsiva, neurosis fóbica. Es particularmente difícil realizar un diagnóstico de un solo tipo de neurosis, esto quiere decir que no se presenta ningún tipo solo, sino que los rasgos de cada una se van agrupando como una entidad que delinea la personalidad. En todas las neurosis el rasgo principal es el manejo de la angustia, es así que las neurosis son reacciones complejas de la personalidad que se refieren comúnmente a problemas de la afectividad. El neurótico es incapaz de dominar una situación de estrés y por eso se considera que la angustia es la fuente dinámica común a las neurosis. Algunas de las características de las neurosis son:

- Las asociaciones de pensamiento son normales y lógicas
- No hay trastornos en la conciencia, es decir, el neurótico puede dirigirse voluntariamente en función de sus intereses
- No se observan trastornos en la adaptación a problemas sociales y a su nivel intelectual.

- No se producen alteraciones de la memoria.
- Afectivamente el neurótico siente intensamente su angustia, que progresivamente ocupa el centro de su modo existencial.
- Comúnmente el neurótico manipula su medio familiar a través de sus síntomas para lograr un control y llamar la atención.
- El neurótico no sufre trastornos a nivel de la orientación espacio-temporal. No presenta alteraciones graves en su atención y psicomotricidad. (Willian cullen en 1769,pg,18)

3.5.2. Neurosis histérica

Desde una perspectiva criminológica es de las más interesantes ya que sus características principales son una personalidad seductora, inteligente y manipuladora. El aspecto más importante de la histeria es el juego que realiza a través de su imagen, especialmente a través de su imagen corporal, que constituye un elemento importante para la seducción. Desea llamar la atención, es inestable, seduce y abandona una vez que el objeto elegido es seducido. Gracias a esta seducción expresa su necesidad de dependencia y protección, que se observa en conductas infantiles e inmaduras del histérico. Debido a su estado de angustia y su omnipotencia desea la inmediata satisfacción de sus deseos, tiene baja tolerancia a la frustración y no puede controlar sus impulsos. Algunas formas de llamar la atención se expresa mediante la simpatía y la confianza aunque también puede utilizar el chantaje y mostrarse como persona enferma. Son personalidades superficiales con actitudes y sentimientos polarizados, es decir, que cambian en breves momentos de decisión y estado de ánimo. Según Henri hay tres características son fundamentales del carácter histérico.

a) Sugestibilidad, es decir, que son fácilmente influenciables y no consiguen fijarse en la autenticidad de una identidad personal firmemente establecida.

b) Mitomanía. Debido a las comedias del histérico sus mentiras y sus fabulaciones falsifican sus relaciones con los demás; se ofrece siempre como un espectáculo atrayendo así la atención.

c) Alteraciones sexuales. Las expresiones emocionales tienen algo teatral, que contrastan con fuertes inhibiciones sexuales (saldias, 2006, pg.10)

3.5.3. Neurosis obsesivo-compulsiva

En este tipo de neurosis la angustia se controla a través de mecanismos de repetición cuando se asocia a un pensamiento y actos que provocan angustia. La persona reconoce que los pensamientos y actos repetitivos (rituales) son irracionales, sin embargo es incapaz de controlarlos ya que el no hacerlos representa para él una mayor angustia ya que cree que algo le sucederá. En el caso de los delitos se muestra claramente como no puede controlarse porque es mayor la angustia ante sus ideas obsesivas. Realiza la conducta por que le produce un alivio psíquico y el delito es evidentemente una conducta destructiva simbólica detallista, con proyección en núcleos psicóticos en el caso de los crímenes.

La neurosis obsesiva se caracteriza clínicamente:

1. Por la emergencia de fenómenos obsesivos que se refieren a una idea, representación o situación convertida en exclusiva (limpieza, culpabilidad, contar objetos).
2. Existe la necesidad de realizar un acto repetitivo y estereotipado, actos que son rituales aún cuando no encuentre razón alguna para realizarlas.
3. El pensamiento del sujeto reaparece persistentemente y va acompañado de la compulsión de ejecutar un acto repetitivo.

Es desde el punto de vista criminológico la fase de mayor peligrosidad, por que no existe control de parte del sujeto que se ve en la necesidad de realizar la agresión, y en algunos casos repetirla.

Las obsesiones más frecuentes son la obsesión de tacto en la cual se tiene un temor a adquirir alguna infección bacteriológica, lo que deviene en conductas de limpieza compulsivas; por otro lado se encuentran la obsesión de conductas prohibidas que representa una especie de tragicomedias de acciones criminales deseadas y temidas a

la vez, es importante para la criminología tener en cuenta que puede ocurrir que el sujeto pase a realizar la acción para aliviar su consciencia, lo que conlleva un descanso en la ansiedad del delincuente debido a la ejecución de la conducta criminal. Las obsesiones aritméticas son una obsesión al manejar cifras y realizar operaciones matemáticas que liberan la angustia, esto explica algunos de los razonamientos lógicos bien estructurados de algunos criminales.

Todo el comportamiento del obsesivo se caracteriza por una rigidez, meticulosidad, detallismo y un excesivo orden. También es posible que llegado al límite de la obsesión-compulsión comience un trastorno psicótico propiamente dicho. (Martin, 2011, pg, 2)

3.5.4. Trastorno bipolar o maniaco-depresivo

Caracterizado por la aparición de estados maniacos y depresivos de forma alterna.

Un episodio maniaco se caracteriza por un cambio de humor del estado normal a un humor predominantemente elevado, expansivo o irritable. Pueden aparecer aumento de la actividad social, sexual y profesional; fuga de ideas; grandiosismo; menor necesidad de sueño; distracción; participación conceptualmente poco elaborada en proyectos.

Un episodio depresivo se caracteriza por un cambio de humor del estado normal a un humor de pérdida de interés o de placer en casi todas las actividades habituales del sujeto. Algunas de las expresiones son el cambio sorprendente de peso, insomnio o hipersomnia, pérdida de la energía, retraso en la actividad psicomotora (lentitud), pérdida de interés por la sexualidad, auto reproche o culpa excesiva, menor capacidad para concentrarse pensar, ideación o acción suicida.

Los episodios maniacos tienen la función de ser una defensa contra los síntomas depresivos, como no es posible mantener la defensa, se presenta la alternancia entre

las dos; aunque también los episodios depresivos pueden aparecer para inhibir las alteraciones maníacas, lo que depende de la naturaleza del trastorno.

Los episodios maníacos cobran su importancia en la criminología debido a que en los estados de excitación pueden surgir conductas agresivas hacia otros o hacia sí mismo, que se traduce en lesiones u homicidio, ya sea de manera imprudencial o por omisión. El estado depresivo es importante para la criminología en el sentido de que aparecen ideaciones o acciones suicidas.

Otras psicopatologías asociadas a la delincuencia (Royal Dr. Philip Timms. consejo editorial de educación 2003.pg.9)

3.6. LOS AFECTOS Y EMOCIONES

Para dilucidar las diferentes teorías de la afectividad, es necesario explicar aquellas teorías, explicadas a partir de la psique.

- **afecto**

Según Deleuziana el afecto se relaciona con “un aumento o disminución en el poder de actuar, tanto para el cuerpo como para la mente” un incremento es la alegría; una disminución en tristeza (Deleuze1988). El efecto, entonces, resulta un indicio de poder, que en sí constituye una función de la capacidad afectiva de un cuerpo o de su receptividad. El efecto marca el pasaje mediante sentido el efecto siempre ocurre. El orden que establece recíprocamente tanto la subjetividad como la transcendencia, es una función de la transformación del efecto de emoción. La calificación de la intensidad afectiva es también su “captura y clausura”, y “la emoción es la expresión más intensa (mas contraída) de esa captura”.

La afectividad se puede dividir en.

- **Emoción:** estado afectivo intenso y breve duración y acompañado de cambios corporales.

- **Sentimientos:** estado afectivo de mayor duración que la emoción y menor intensidad que la pasión, implica tomar conciencia de las emociones.

Pasión: estado afectivo intenso, que puede ser duradero y estable, de muy fuerte incidencia en el comportamiento, da la sensación de que domina todo el comportamiento.

Las emociones pueden ser objeto de distintos tipos de clasificación, pero las más tradicionales clasifican en: primarias y secundarias.

Las primarias o básicas: se desencadenan en respuestas a algo preciso e inmediato.

Las secundarias (alegría, miedo, asco, ira): no obedecen a una sola causa, sino a la combinación de varias.

Fisiológicamente: las emociones organizan rápidamente las respuestas de distintos sistemas biológicos, incluidas las expresiones faciales, los músculos. La voz la actividad del SNA y la del sistema endocrino, a fin de establecer un medio interno óptimo para el comportamiento más efectivo.

Conductualmente, las emociones sirven para establecer nuestra posición con respecto a nuestro entorno, nos impulsan hacer ciertas personas, objetos, acciones, influencias innatas y aprendidas y poseen ciertas características invariables y otras que muestran cierta variación entre individuos, grupos y culturas.

- **Presión psicológica.**

La presión psicológica es una sensación psíquica, lo que no quiere decir no tenga existencia real. Presión es la acción y el efecto de apretar o comprimir. Psicológicamente es una tensión de opuestos que fuerza una reacción en un momento de definición, es un forzamiento. Lo cual se divide en presión positiva y negativa ya que condiciona las conductas y el juicio de las personas. Excede al deporte y se encuentra en todos los ámbitos de la vida un examen un juicio oral. (<http://psicotenisbur.com/la-presion-psicologica.html?m=1>)

3.7. DEPRESIÓN

La depresión (del latín depresión, que significa opresión, encogimiento o abatimiento) es el diagnóstico psiquiátrico que describe un trastorno del estado de ánimo, transitorio o permanente, caracterizado por sentimientos de abatimiento, infelicidad y culpabilidad, además de provocar una incapacidad total o parcial para disfrutar de las cosas y de los acontecimientos de la vida cotidiana (anhedonia).

Los desórdenes depresivos pueden estar, en mayor o menor grado, acompañados de ansiedad. Esta alteración psiquiátrica, en algunos casos, puede constituir una de las fases del trastorno bipolar (*Diccionario pedagogía y psicología 2004*).

La Depresión es la enfermedad de la tristeza, cabalga en su interior un abanico de sentimientos negativos que nos agobian, como la pena, la melancolía, el desencanto, la desilusión, el abatimiento, la falta de ganas, energía y todo eso acompañado de un lenguaje propio, de un estilo diverso y único a la vez, que ofrece un muestrario de síntomas de una riqueza, adentrándose en otros campos de la medicina. (*Rojas,2006, pag. 175*)

3.7.1. Depresión y criminalidad

Al tratar la biotipología criminal, se estableció la experiencia de personalidades en las cuales los estados de ánimo oscilan entre los dos polos: la alegría y la tristeza: de la excitación a la depresión, se trata de personalidades ciclotímicas que se presenta en el campo de normalidad. Al exagerarse las reacciones clínicas o de alternancia, pueden presentarse los casos de personalidad cicloide cuando la exageración es mayor y cuando entra claramente a lo anormal se da la psicosis maniaco depresivo (melancolía- manía) (Eugenio, 2009, pg.5)

3.7.2. Episodios depresivos

Según el CIE 10 en los episodios depresivos típicos de cada una de las tres formas descritas a continuación: leve, moderado y grave; por lo general. El enfermo que las

padece sufre un humor depresivo, una pérdida de capacidad de interesarse y disfrutar de las cosas, una disminución de viabilidad que lleva a una reducción de su nivel de actividad y aun cansancio exagerado, que aparece incluso tras un esfuerzo mínimo.

También son manifestaciones de los episodios depresivos: (CIE-10,2012 pg. 73)

- a) Disminución de la atención y concentración.
- b) Pérdida de la confianza en sí mismo y sentimientos Inferioridad
- c) Ideas de culpa y de ser inútil (incluso en los episodios leves)
- d) Perspectiva sombría del futuro
- e) Pensamientos y actos suicidas o de auto agresiones
- f) Trastornos del sueño
- g) Pérdida de apetito

La depresión del estado de ánimo varía escasamente de un día para otro y no suele responder a cambios ambientales, aunque puede presentar variaciones circadianas características. La presentación clínica puede ser distinta en cada episodio y en cada individuo; Las formas atípicas son particularmente frecuentes en la adolescencia en algunos casos, la ansiedad, el malestar y la agitación psicomotriz pueden predominar sobre la depresión.

La alteración del estado de ánimo puede estar enmascarada por otros síntomas, tales como la irritabilidad, consumo excesivo de alcohol, comportamiento histriónico, exacerbación de fobias o síntomas obsesivos preexistentes o por preocupaciones hipocondriacas. Para el diagnóstico de episodio depresivo de cualquiera de los tres niveles de gravedad habitualmente se refiere una duración de al menos dos semanas, aunque periodos más cortos son aceptados si los síntomas son excepcionalmente graves o de comienzo bruscos.

La depresión en relación a estos temas refiere ante todo el sentimiento y emociones que actualmente manifiestan las personas que han cometido estos tipos de delitos, que a diario se desenvuelven en un medio hostil y tienen una visión negativa acerca de su

futuro por el temor a ser arrestados con grandes condenas que les privaría de su libertad

3.8. ANSIEDAD

La ansiedad es un estado emocional negativo que incluye sensaciones de nerviosismo, preocupación y aprensión, relacionadas con la activación del organismo.

La ansiedad es la reacción transitoria del organismo a nivel psicofisiológico, definida como inquietud intensa que en fases más o menos rápidas, se producen como una defensa ante lo que se considera como una amenaza de su equilibrio habitual, ya sea de forma positiva o negativa.

El estrés positivo, modificador de nuestro que hacer diario, estrés protector, ansiedad motivadora, que (Alonso Fernández) lo denomina angustia cósmica y dice que son “grados de inquietud existencial, que son manifestaciones sanas de angustia manifestaciones deseables, por que estimulan el desarrollo del ser humano, le dan mayor profundidad, le dan mayor altura, la ansiedad, es diferente del miedo.

El miedo implica la presencia de un peligroso conocido. La ansiedad es más o menos proporcional al grado de peligro

Los profesionales de la salud, “distinguen el miedo de la ansiedad, en relación a la presencia real de peligro en el miedo y en la ansiada, que no existe un favor reconocido o sigue a una evocación inconsciente. *Según (Krane. 1994pag. 47)*

3.8.1. Síntomas de ansiedad

El nivel de ansiedad desarrollada por el sujeto está muy influenciado con la elaboración individual de la información.

Este fenómeno puede ser denominado de distintas formas: Ansiedad somática y física. En la primera destacan las sensaciones físicas, mientras que en la segunda lo hacen los aspectos psicológicos y cognitivos. Según la forma puede hablarse de

ansiedad aguda y crónica; la aguda brota de manera inesperada, y muy aparatosa, y la crónica resulta lenta e insidiosa. También es posible hablar de ansiedad paroxística y generalizada, en esta última el sujeto se sumerge en la ansiedad, mientras que en la paroxística se localiza en el plano físico.

- **Síntomas físicos**

La expresión de los síntomas físicos está condicionada por la actuación de determinadas estructuras cerebrales. Para la manifestación de las emociones es indispensable la actuación del hipotálamo. Desde un punto de vista fisiológico, la aparición de la ansiedad está condicionada por descargas de adrenalina. La estimulación del sistema nervioso simpático produce aumento de actividad en la médula suprarrenal, que genera gran cantidad de adrenalina, que a través de la sangre influye en toda la economía corporal. Los efectos provocados por esta secreción de adrenalina, sobre distintos órganos, van a tener un efecto similar al que obtiene por la estimulación directa del sistema simpático físicos de la ansiedad.

- **Síntomas psíquicos**

Este tipo de síntomas se ponen de manifiesto generalmente a través del lenguaje verbal del sujeto, que en ciertos casos proporciona una información de ricos matices y gran riqueza. En contraposición con éste, el lenguaje no verbal, aunque puede resultar de ayuda en la interpretación de los síntomas, sólo puede emplearse normalmente de manera complementaria con aquél.

- **Síntomas de conducta**

El término conducta puede definirse como todo aquello que se puede observar desde fuera en otra persona. En base a esta caracterización se desprende que la conducta se registra en el comportamiento del sujeto, con todas las dificultades que genera la interpretación del lenguaje no verbal.

- **Síntomas cognitivos**

Este tipo de síntomas se refieren a todo lo que esta o se mueve en torno al conocimiento. Así, queda incluido, la senso percepción, el pensamiento, las ideas, los juicios, raciocinios, etc.

- **Síntomas asertivos**

Se trata de aquellos síntomas relacionados con trastornos en las habilidades sociales. Asertiva es aquella conducta que hace y dice lo que es más adecuado a cada situación, sin inhibiciones ni agresiones inadecuadas.

El concepto de asertividad es cada vez más utilizado en psiquiatría, por las características que posee:

- 1) Estrecha relación con la personalidad.
- 2) Asertividad = Habilidad social.
- 3) Permite la expresión del sujeto frente a cualquier circunstancia.

3.9. DEFINICIÓN Y CLASIFICACIÓN DE LA AGRESIVIDAD

Se han propuesto muchas definiciones, no del todo equivalentes, del concepto agresión. No hay una definición universalmente aceptada sobre este término, pero a menudo se ha definido la agresión como cualquier forma de conducta que pretenda herir física o psicológicamente a alguien. Esto implica una intencionalidad por parte del agresor de perjudicar a otra persona. Cuando se hiera accidentalmente a alguien, sin tener la intención de herir al individuo, no se puede considerar un acto agresivo. Igualmente, no se considera agresividad el hecho de herir intencionadamente a alguien con el propósito de beneficiarle (sería el caso de un dentista, por ejemplo) (*Diccionario de pedagogía y psicología, pg.22*).

3.9.1 Clasificación de la agresividad: se clasifican en tres categorías

- **Agresividad v/s violencia:**

En general se considera que la diferencia entre los dos términos radica en la intensidad de la conducta: la violencia es un acto agresivo de elevada intensidad y gravedad, que puede incluso implicar el asesinato de una persona, mientras que la agresividad implica a una gravedad menor (pegar, insultar, etc.). Por lo tanto, toda conducta violenta es agresiva, pero no toda conducta agresiva es violenta.

- **Agresividad física v/s agresividad verbal:**

En agresividad física es aquella que se manifiesta a través de golpes, empujones y otras formas de maltrato físico, mientras que la agresividad verbal se manifiesta a través de insultos, amenazas, etc.

- **Hostilidad v/s ira:**

En general, se ha descrito la hostilidad como una característica latitudinal.

Sin embargo, la ira constituiría un sentimiento que aparecería como consecuencia de las actitudes hostiles previas.

De hecho, diversos autores relacionan la ira con un sentimiento o un estado de ánimo. Definieron la ira como un estado emocional con sentimientos que varían en intensidad, que pueden comprender desde el disgusto o una irritación media hasta la furia intensa. Pero esta definición no es suficiente amplia, ya que no incluye detalles que también aparecen cuando una persona experimenta ira. Por este motivo, diversos autores han considerado la ira como un atributo multidimensional que implica variables fisiológicas relacionadas con el sistema simpático general y la función de los neurotransmisores y de las hormonas, así como variables cognitivas como creencias irracionales, pensamientos automáticos, etc.

IV METODOLOGÍA

4.1. Tipificación de la investigación

La investigación realizada en este proyecto, pertenece al área clínica. La Psicología Clínica es la rama de la ciencia psicológica, que se encarga de la investigación de todos los factores, evaluación, diagnóstico, tratamiento y prevención que afecten a la salud mental y a la conducta adaptativa, Siguiendo los lineamientos señalados, este estudio estuvo enmarcado en el diagnóstico individual que se realizó con cada sujeto objeto de estudio, indagando en los rasgos de personalidad, agresividad, El estado afectivo-emocional, niveles de depresión y ansiedad.

La unidad de estudio fue el individuo y no el grupo; Con el propósito de ayudar en su adaptación y a una mejor salud mental a los sujetos de estudio. Por lo tanto la presente investigación realizada fue dirigida a la identificación del perfil psicológico que presentan las personas con antecedentes criminales de la ciudad de Yacuiba.

Exploratorio

El estudio del Perfil psicológico de personas con antecedentes criminales que se realizó en la ciudad de Yacuiba, corresponde a una investigación de tipo exploratorio. Debido a que en nuestro departamento y en el país, se iniciaron muy pocos estudios sobre el tema psicológico de estas personas, por lo cual sigue siendo vagamente desconocido y sujeto a exploración.

Descriptiva

De tipo Descriptivo por que comprende la descripción del fenómeno objetivo de estudio y que inicialmente se miden de manera separada los valores de las diferentes variables (Personalidad, Agresividad, Afectivo-emocional, Depresión y Ansiedad,) esto a través de los distintos instrumentos de la población de las personas con antecedentes criminales.

Estudio teórico

Esta investigación pretende a través de la teoría pretende generar información con relación a los principales ejes temáticos que son parte fundamental de este estudio. Estos datos permitieron a comprender este fenómeno actual y en vigencia.

Estudio cuantitativo y cualitativo

Para el análisis de los datos encontrados se utilizó tanto el estudio cualitativo y cuantitativo. Se expresará un tratamiento de análisis de datos cualitativos, en cuanto se describan los fenómenos sociales y sus interrelaciones entre ellos, interpretados de manera reflexiva; a la vez estos hechos apoyarán el análisis cuantitativo en cuanto se hace la representación de los mismos, en cuadros y gráficos.

4.2. Población

El estudio de la investigación se realizó en la ciudad de Yacuiba; La población estuvo conformada por personas que presentan antecedentes criminales. Debido a la dificultad existente para realizar contacto con la población de estudio; Se logró identificar a 10 informantes claves, para encontrar a la población, que se encuentra dispersa entre los distintos barrios de la ciudad de Yacuiba. Los sujetos de la población que fueron parte del estudio hacen un total de 30 personas con antecedentes criminales, todos son del sexo Masculino, viven y se encuentran en la ciudad de Yacuiba, sus edades comprenden entre 20 a 40 años, en los cuales cometieron diferentes tipos de delitos.

4.2.1. Características de la población:

Cuadro N° 3

| N° de personas | Edad | Tipos de Delitos |
|-----------------------|-------------|-------------------------|
| 1 | 28 | Robo agravado |
| 2 | 30 | Violación |
| 3 | 25 | Robo agravado |
| 4 | 24 | Homicidio |
| 5 | 39 | Robo agravado |
| 6 | 26 | Robo agravado |
| 7 | 32 | Narcotráfico |
| 8 | 34 | Homicidio |
| 9 | 32 | Intento de asesinato |
| 10 | 40 | Violación |
| 11 | 22 | Homicidio |
| 12 | 35 | Narcotráfico |
| 13 | 21 | Homicidio |
| 14 | 24 | Intento de asesinato |
| 15 | 33 | Intento de asesinato |
| 16 | 36 | Robo agravado |
| 17 | 32 | Intento de asesinato |
| 18 | 31 | Homicidio |
| 19 | 39 | Intento de asesinato |
| 20 | 36 | Intento de asesinato |
| 21 | 33 | Narcotráfico |
| 22 | 33 | Violación |
| 23 | 35 | Narcotráfico |
| 24 | 30 | Robo agravado |
| 25 | 24 | Violación |
| 26 | 30 | Narcotráfico |
| 27 | 25 | Narcotráfico |
| 28 | 23 | Robo agravado |
| 29 | 25 | Robo agravado |
| 30 | 37 | Robo agravado |

Fuente propia

Cuadro N° 4

| TIPOS DE DELITOS | N° DE PERSONAS |
|-------------------------------|-----------------------|
| Violación | 4 |
| Robo agravado | 9 |
| Homicidio | 5 |
| Manejo de sustancias ilícitas | 6 |
| Intento de asesinato | 6 |
| TOTAL | 30 |

Fuente propia

4.3. Método, Técnica, Instrumentos

Los **métodos** que se utilizaron en la investigación son: el teórico, empírico y estadísticos.

- **Método teórico:** El análisis y la síntesis que se utilizó principalmente en la construcción del marco teórico y en la interpretación de los datos, aunque está presente en todos los momentos de la investigación.
- **Método empírico:** Utiliza la intervención, el registro de medición, el análisis e interpretación de los datos obtenidos.
- **Método estadístico:** Se utilizó este método para realizar el análisis de los datos que se obtuvieron al trabajar con los distintos instrumentos.

Las técnicas que se utilizaron fueron:

- **Test psicológicos:** Son herramientas que permiten evaluar o medir las características psicológicas de un sujeto; las respuestas dadas por un persona son comparadas a través de métodos estadísticos o cualitativos con los respuestas de otros individuos que completaron el mismo test, para realizar una clasificación.

- **Técnicas proyectivas:** son técnicas consideradas como especialmente sensibles para revelar aspectos inconscientes de la conductas ya que permite provocar una amplia variedad de respuestas subjetivas, son altamente multidimensionales y evocan respuestas y datos del sujeto, inusualmente ricos con un mínimo conocimiento del sujeto del test, por parte de este.

Así los distintos test proyectivos ofrecen estímulos de estructuración ambigua o de formas muy definidas pero poco usuales.

Éste se mantiene como elemento común, aunque el entrevistado necesite apelar a distintas conductas como verbales gráficas lúdicas. Cada proyectiva, valga la redundancia, es una creación que expresa el modo personal de establecer contacto con la realidad interna y externa dentro de una situación vincular específica, configurada por la lámina o por la consigna con la que está ligado en cada momento del proceso.

El examinado proyecta sus necesidades y tensiones, su mundo emocional, sus concepciones privadas del mundo físico y social y sus esfuerzos por organizar su pensamiento, su conducta y relacionar con esos mundos (podemos analizar cada lámina o cada dibujo como un modelo del tipo de objetos, con cualidades de completos o incompletos, rotos o inarmónicos, integrados o desintegrados que esa persona es capaz de crear).

Instrumentos utilizados:

a) Test de la persona bajo la lluvia

Su objetivo es determinar aspectos afectivos–emocionales de la personalidad. este es un test gráfico, cuya consigna invita al evaluado a colocarse bajo condiciones ambientales desagradables para acceder a los pliegues más profundos de su intimidad.

Su creador fue H.M.FAY en 1924 y adaptado en el 2007 por Silvia Mabel Querol y María Inés Chaves Paz, su administración es en forma individual como grupal, su

toma requiere poco tiempo de aplicación, apropiado para todas las edades, todas las profesiones y para ambos sexos.

El sujeto debe realizar un dibujo con la siguiente consigna “Dibuje/a una persona bajo la lluvia”, de este modo impregna el dibujo en su propio estilo, forma de percibir su esquema personal. En síntesis, deja la huella de su vida interior. Este test contribuirá a la obtención de información para el primer objetivo específico, valora la afectividad que presenta las personas con antecedente criminales.

b) Inventario de depresión de BECK-BDI-II

El objetivo es evaluar el grado de depresión que presentan los sujetos.

El inventario de depresión tiene como autor al Doctor Aarón Temkim Beck, profesor de psiquiatría de la Universidad de Pensilvania. El objetivo del test es evaluar el grado de depresión que presentan las personas con antecedentes criminales

Los materiales de este test es una hoja de cuestionario que consta de 21 ítems.

Las escalas son:

Sin depresión: (0-9) puntos
Depresión leve: (10-18) puntos
Depresión moderada: (19-29) puntos
Depresión grave: (> 30) puntos

Para la calificación se toma en cuenta a todos los ítems marcados por el sujeto sumando todo (la primera pregunta vale 0, la segunda 1, la tercera 2 y la cuarta 3). De esta manera la sumatoria de todos los ítems es el resultado que definirá si presenta o no depresión.

Fiabilidad:

Sus índices psicométricos han sido estudiados de manera casi exhaustiva, mostrando una buena consistencia interna (alfa de Crombach 0.76-0.95) La fiabilidad test oscila alrededor de $r = 0.8$, pero su estudio ha presentado dificultades metodológicas, recomendándose en estos casos variaciones a lo largo del día en su administración.

Validez:

Muestra una correlación con otras escalas en pacientes psiquiátricos, se han encontrado valores entre 0.55 y 0.96 (media 0.72) y en sujetos no psiquiátricos entre 0.55 y 0.73 (media 0.6).

Su validez Predictiva como instrumento diagnóstico de cribado ha sido recientemente estudiada en nuestro país en una amplia muestra de población general entre 18 y 64 años de edad, con buen rendimiento:

Sensibilidad del 100 %, Especificidad del 99 %, Valor predictivo positivo 0.72, y Valor predictivo Negativo de 1 (punto de corte mayor-igual 13).

Las ventajas de esta versión son una alta consistencia interna, alta validez de contenido, especificidad en la diferenciación de pacientes deprimidos y sanos y su popularidad internacional. Ha sido validado para población de habla hispana por Conde et al (1976) y por Bonicatto et al (1998) en España y Argentina respectivamente con resultados satisfactorios. También fue validado en poblaciones de universitarios, adultos y adolescentes psiquiátricos ambulatorios. Morán y Lambert (1983) compararon el contenido de esta versión con el DSM-III y encontraron que solo cumplía con 6 de los 9 criterios. Esto llevó a una nueva revisión que resultó en el BDI-II, Beck, A. T., Steer, R. A, & Brown, G. K. (2006).

c) Cuestionario de Rojas para medir la ansiedad

El cuestionario de ansiedad de Rojas, es una prueba para valorar el nivel de ansiedad que presenta una persona, consta de 100 preguntas que tienen que ver con los distintos síntomas de ansiedad fisiológicos, psíquicos, conductual, cognitiva y asertivos, a partir de los cuales se establece un diagnóstico y el nivel general de ansiedad que presenta el sujeto aplicado.

Las escalas en las que se miden son:

| | |
|--------------------|----------|
| Ansiedad normal | 0 a 20 |
| Ansiedad ligera | 20 a 30 |
| Ansiedad moderada | 30 a 40 |
| Ansiedad grave | 40 a 50 |
| Ansiedad muy grave | 50 y más |

Para valorar la ansiedad previamente se anotan los datos generales de los sujetos luego se da las siguientes instrucciones: Conteste las siguientes preguntas en relación con los síntomas que hayas notado durante los últimos 3 días.

- Haga un círculo alrededor del asterisco situado en la columna SI cuando haya notado este síntoma; valore el grado de su intensidad (1) de 1 a 4; intensidad ligera; 2: intensidad media; 3: intensidad alta; 4: intensidad grave, la más intensa.
- Si no sientes dichos síntomas pon un círculo alrededor del NO. Para este cuestionario se toma en cuenta los siguientes síntomas: físico, psíquico, de conducta, intelectuales y asertivos. Rojas, 2000, p.106.

d) Inventario de personalidad de Catell 16 pf

Autor. Raymond B. Catell

Objetivo del test: Es un cuestionario para medir dimensiones normales de la personalidad.

La confiabilidad obtenida mediante el método de test-re test durante intervalos de 2 a 7 días se encuentra entre 0.67 y 0.86; en periodos de 2 a 48 meses es de 0.63 y 0.883. De acuerdo a los estudios de los autores del 16 PF, existe consistencia interna entre los factores ya que se presenta concordancia de puntuación factorial con el propio instrumento (Cattell, B.R; EberH.W: y Tatsuoka, M.M. 1980). Ésta se deriva de correlaciones test- retest a corto plazo y en réplica después de largo plazo. La validez del constructo está fundamentada en el proceso de análisis y selección de los reactivos

Las escalas del cuestionario de personalidad son: Bajo 1, 2,3, Medio 4, 5,6 y Alto 6, 7,8.

Resumen del procedimiento de aplicación y corrección del test: La aplicación del test es de forma individual o grupal, los materiales son un cuadernillo, una hoja de respuestas y un lápiz. Una vez terminada, el evaluador debe obtener la puntuación bruta para luego remitirnos a los baremos para sacar la puntuación final.

Los 16 factores de personalidad:

A: Sizotimia – Afectotimia,

B: Inteligencia baja - Inteligencia alta,

C: Poca fuerza del yo – Mucha fuerza del yo,

E: Sumisión – Dominancia,

F: Desurgencia – Surgencia,

G: Poca fuerza superyó – Mucha fuerza superyó,

H: Timidez – Audacia,

I: Dureza – Ternura,

L: Confiable – Suspicious,
M: Practicidad – Imaginatividad,
N: Sencillez – Astucia,
O: Seguridad – Inseguridad,
Q1: Conservadurismo – Radicalismo,
Q2: Adhesión al grupo – Autosuficiencia,
Q3: Baja integración – Mucho control,
Q4: Poca tensión – Mucha tensión.

e) **Test de la figura humana de Karen Machover**

El test de la figura humana; es un test gráfico que consiste en la realización de un dibujo de la figura humana completa en una hoja. Este dibujo permite analizar especialmente aspectos de la personalidad del sujeto en relación a su auto concepto, a su imagen corporal y su estado emocional actual,

Según Lic. Javier Bladés el dibujo de una persona ofrece un medio natural de expresión de las necesidades y conflictos de su cuerpo. Así la figura dibujada es la persona, el papel en el que dibuja representa el medio ambiente, en el cual confluyen las experiencias personales y su representación psíquica, imágenes de estereotipos sociales y culturales; aceptación o no de su etapa identificación y el propio sexo; estabilidad emocional. (Este test se ha constituido en la experiencia clínica como uno de los mejores instrumentos para la evaluación de la personalidad total y con el que se pudo identificar algunos indicadores emocionales. De acuerdo a lo planteado por Karen Machover (1992)

Si se considera que la cultura alienta y orienta a los sujetos desde el comienzo de su desarrollo a transmitir y recibir, casi exclusivamente, mensajes verbalizados; puede observarse la gran utilidad que tienen los test gráficos, al constituirse como un instrumento de ayuda para recoger informaciones más veraces y menos trampeadas del paciente, que las que se obtienen por la vía del lenguaje.

Entre las ventajas de su utilización, puede mencionarse además lo sencillo, económico y factible de su aplicación. Lo que facilita el diagnóstico de sujetos con bajo nivel de escolaridad o con dificultades para expresarse oralmente. Por esta razón, se instaure como una técnica de gran utilidad tanto para adultos como para niños pequeños. Karen Machover 1992.

Aplicación:

Los materiales con que debe contar el examinador son: papel blanco sin rayas, lápiz grafito y goma de borrar. La premisa utilizada para la aplicación de este test es: "Dibuje una persona" si dibuja una cabeza como figura completa, se le pide que complete el dibujo. Por otro lado, si el sujeto omite una parte esencial del cuerpo, puede presionársele para que la dibuje, después deberá tratarse de averiguar el porqué no dibujó dicha parte.

En el caso que exista resistencia para dibujar, se le explicará que no interesa la belleza del dibujo. La información contenida en estas asociaciones es de enorme valor clínico y no debe prescindirse de ella por ningún concepto.

Interpretación.- Se plantea en el análisis general del dibujo, observar los siguientes aspectos:

Figura

Acorde a su sexo; indica que se identifica y estereotipa las conductas de su sexo.

No acorde a su sexo; indica conflictos o ambivalencias en la identificación sexual.

Si es una figura de perfil; indica una evasión del medio ambiente y problemas con el entorno.

La figura de frente; indica un deseo de enfrentamiento a las exigencias del medio ambiente, tiene franqueza y es socialmente estable. Si tiene un fondo; indica

necesidad de apoyo para reducir la inquietud o ansiedad de conflictos con el medio ambiente.

Tamaño de la figura

Si es grande, indicará una exaltación del ego, tiene una infravaloración del medio ambiente, tiene propensión a la fantasía y autodomínio interno.

Si es normal, con altura de 12 a 20 cm aproximadamente, indicará un equilibrio emocional.

Si es pequeño, indica sobrevaloración del medio ambiente, un posible ocultamiento, pasar desapercibido por el medio ambiente y una reacción sumisa.

Simetría del dibujo

El exceso de simetría puede interpretarse como rigidez.

La rigidez del dibujo puede manifestarse como una defensa ante el medio ambiente.

Los dibujos muy simétricos, indican perfeccionismo y exhibicionismo.

Posición de la figura

Si se ubica en la parte superior de la hoja, indica inseguridad con tendencia al retraimiento y actuación de la fantasía.

Si está abajo indicará pesimismo, inseguridad, tendencia a la depresión, y presencia de poca actividad física.

Si está en la derecha indica problemas con la autoridad, negativismo y resistencia al cambio.

Si está en la izquierda indicará inhibición, también manifiesta inseguridad, evasión e introversión.

Si está en la parte superior izquierda revela una tendencia a retraerse del entorno, necesidad de apoyo y emotividad.

Si está en la parte superior derecha revela la capacidad para enfrentarse de manera activa al entorno.

Si está en la parte inferior izquierda muestra posibles fijaciones con los conflictos ocurridos en etapas anteriores.

Si está en la parte inferior derecha muestra la voluntad y la capacidad de disciplina, pero a la vez la obstinación.

Si está centrado, y en el medio de la hoja, indica equilibrio emocional, facilidad para adaptarse al medio ambiente, y toma de decisiones positivas.

Tema del dibujo.-Se debe indagar si la figura dibujada es un estereotipo, una persona específica, o una imagen de sí mismo.

Si se dibuja un personaje ridículo como la representación de una persona, indicará evasión ante los sentimientos de inferioridad física. Por lo general, son figuras más pequeñas y estarán hacia el lado introvertido (izquierdo) de la página.

Si la figura dibujada es de mayor edad podría indicar identificación con los padres.

Procedimiento

El procedimiento se realizó de la siguiente manera:

- Revisión bibliográfica y contactos con las instituciones y personas vinculadas al estudio. Se revisa sobre todo literatura de la psicología del delincuente,

psicología criminalística y psicología clínica. De estas áreas se recogieron datos acerca de la afectivo - emocional, ansiedad, depresión, personalidad y agresividad. que presentan las personas con antecedentes criminales. Asimismo se inició la búsqueda de los informantes claves para el contacto con estas personas.

- Terminada la revisión de fuentes de información se selecciona de manera definitiva los instrumentos para el recojo de datos.
- Selección de la muestra de estudio. Se tomó en su totalidad la población estudio, a través del método del informante tomó clave.
- f) Recojo de la información. Los instrumentos se aplicaron en el siguiente orden: la persona bajo la lluvia, escala de depresión de beck ansiedad de rojas 16 pf de cattell y e) figura humana de Karen Machover y el test del arma.
- Procesamiento de los datos. Los test, inventarios y cuestionarios aplicados fueron corregidos y tabulados. Para el manejo estadístico de los mismos se aplicó el paquete de Excel. De cada objetivo se calcularon cuadros descriptivos los que nos indican lo que estamos investigando.
- Redacción del informe final. La redacción del informe final se lo realizó presentando tablas y gráficas de cada objetivo, así como su respectiva interpretación en base a la teoría consultada.

V. ANÁLISIS E INTERPRETACIÓN DE LOS DATOS

Una vez obtenidos los resultados de los diferentes instrumentos aplicados a la población estudiada, se procedió a realizar el análisis de los cuadros y gráficos dando así respuesta, al objetivo general que indica: Determinar el perfil psicológico de las personas con antecedentes criminales de la ciudad de Yacuiba.

Seguidamente proceder a describir y examinar cada uno los resultados de los cuadros obtenidos de acuerdo a los objetivos específicos planteados.

Para este fin y apoyados en las estadísticas, se describen las frecuencias y porcentajes de los resultados más relevantes, de cada uno de los cuadros.

5.1 NIVELES AFECTIVO-EMOCIONAL QUE PRESENTAN LAS PERSONAS CON ANTECEDENTES CRIMINALES

Objetivo N° 1 Determinar el estado afectivo-emocional de las personas con antecedentes criminales.

Cuadro N° 5

ESTADO AFECTIVO- EMOCIONAL DE LAS PERSONAS CON ANTECEDENTES CRIMINALES

Test de la persona bajo la lluvia

| Características afectivo emocional | frecuencia | % |
|---|-------------------|----------|
| Auto desvalorización | 16 | 4 |
| Debilidad desaliento | 21 | 5 |
| Afectividad sensible | 28 | 7 |
| Hipersensibilidad | 4 | 1 |
| Hostilidad frente al mundo | 28 | 7 |
| Dificultad para afrontar una tarea nueva | 0 | 0 |
| Necesidad de liberarse rápidamente | 20 | 5 |
| Temor a desorganizarse | 14 | 4 |
| Presión emocional | 41 | 11 |
| Sentimiento de soledad | 25 | 7 |

| | | |
|-------------------------|------------|------------|
| Angustia | 11 | 3 |
| Inmadurez emocional. | 14 | 4 |
| Rebeldía | 0 | 0 |
| Energía de carácter | 3 | 1 |
| Sentimiento de culpa | 20 | 5 |
| Agresividad | 54 | 14 |
| Narcisismo | 19 | 5 |
| Desenvolvimiento social | 12 | 3 |
| Ansiedad | 53 | 14 |
| frecuencia total | 383 | 100 |

Fuente propia

Grafica N° 1

Test de la persona bajo la lluvia

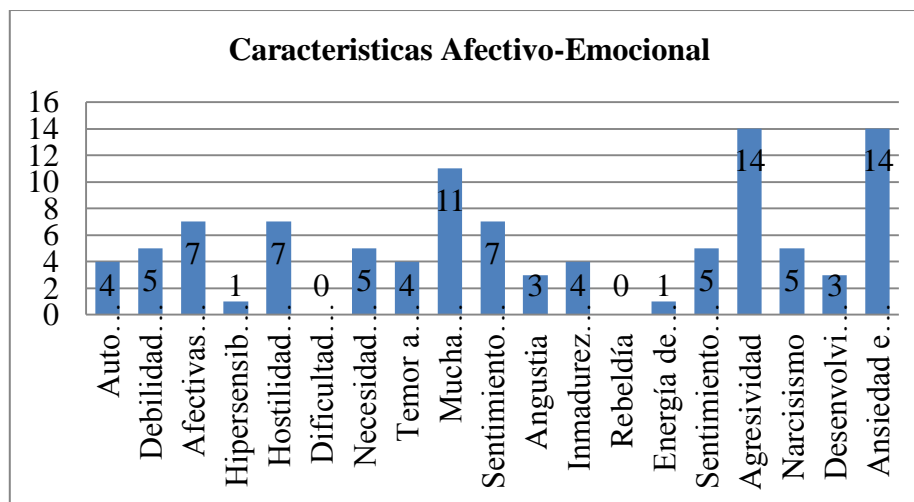

El afecto se relaciona con “un aumento o disminución en el poder de actuar, tanto para el cuerpo como para la mente” un incremento es la alegría; una disminución es tristeza (Deleuze 1988). La emoción es un estado afectivo intenso y tiene breve duración y está acompañado de cambios corporales.

En primer lugar en la tabla N° 5 y Gráfica 1 se indica que el 14% califican en el ítem “**ansiedad**” esto nos muestra que son personas con síntomas de angustia que se puede considerar como un resultado de la incapacidad del individuo frente a las demandas del ambiente, como también pueden presentar agitación e inquietud y variación de

ánimo, siendo ésta una emoción complicada y displacentera que se manifiesta mediante una tensión emocional que puede estar acompañada, de una combinación de distintas manifestaciones físicas y mentales, que se manifiestan en forma de crisis o bien como un estado persistente y difuso pudiendo llegar al pánico; este síntoma destaca por su cercanía al miedo que es una perturbación cuya presencia se manifiesta ante estímulos presentes. Estos síntomas pueden estar relacionados con pensamientos de peligros futuros. Lo que generalmente puede estar presente en el estado emocional de estas personas y que están sujetas a una experiencia anterior. En este sentido podemos considerar estas características emocionales como defensas organizadas frente a estímulos que rompen el equilibrio fisiológico y psicológico, esto de igual manera, genera malestar en estas personas como también preocupación y sentimiento de hiper vigilancia, temor y dentro de estas mismas características, inquietud, agobio, sensación de vacío, temor a perder el control, incertidumbre y dificultades para tomar decisiones, por lo general estas personas presentan comportamientos impulsivos.

Otra característica que presentan son fuertes rasgos de una personalidad dependiente, que genera comportamientos para ser el centro de atención y obtener a menudo el mando constante, si no son el centro de atención, esto puede lastimarlos emocionalmente. Por lo que también estas personas presentan características como tensión, lo que generalmente les genera comportamientos irritantes frente a diferentes situaciones. Habitualmente estas tensiones pueden ser generadas por sus situaciones de criminalidad anteriores ya que el acúmulo de diferentes situaciones habitualmente traen consigo comportamientos a la defensiva, para no mostrar inseguridad.

En segundo lugar pero también con el mismo porcentaje se indica que el 14% califica en “**agresión**”; dentro las características de estas personas está la tendencia agresiva, lo que genera en estas personas, tomen actos, decisiones impulsivas y esto puede ser parte de su vida cotidiana, asimismo esto puede generar impaciencia y angustia constante. A menudo estas personas pueden ser exigentes, así también tomar decisiones sin tomar en cuenta los riesgos que puede generar estos impulsos

arraigados; del mismo modo se caracterizan por ser obstinados y con rasgos paranoides, tenacidad verbal, etc.

Estas personas tienen temperamentos muy cambiantes, este cambio de humor contra las personas que forman parte de su círculo social como también familiar, quienes pueden generar conflictos como discusiones o peleas. De esta manera puede manifestarse la obstinación, ya que no se reconocen como actores principales de sus actos. Se caracterizan por presentar personalidad inmadura; también tienen tendencias al hurto “agarrar objetos que no son de su pertenencia ya sean objetos de valor o no”. así también pueden presentar rasgos paranoides, lo que genera que estos individuos tengan desconfianza de la mayor parte de las personas que conforman su círculo social y constantemente las interpretan como maliciosas.

En tercer lugar se tiene un 11% de la población que califica en el ítem “**presión emocional**”; Es decir, presentan sentimientos de angustia; lo que genera que estas personas tengan comportamientos a la defensiva, situaciones que pueden generar malestar como también estrés que puede ser generado por un sobre esfuerzo en el estado emocional, por lo tanto ponen en peligro su propio bienestar en situaciones amenazantes; puede deberse a diferentes situaciones por las acciones que tomaron en su estado de criminalidad, entre otras, a pesar de mostrar seguridad también pueden presentar preocupación hacia sí mismo lo que les afecta en el estado emocional y psíquico.

Cuadro N° 6

Características afectivo emocionales según edad

| Edad | 20 a 30 | | 31 a 40 | |
|--|------------|---|------------|---|
| | frecuencia | % | frecuencia | % |
| Auto desvalorización | 9 | 6 | 7 | 3 |
| Debilidad desaliento | 10 | 6 | 11 | 5 |
| Afectivas sensibles | 15 | 9 | 13 | 6 |
| Hipersensibilidad | 2 | 1 | 2 | 1 |
| Hostilidad frente al mundo | 12 | 7 | 16 | 7 |
| Dificultad para afrontar una tarea nueva | 0 | 0 | 0 | 0 |
| Necesidad de liberarse rápidamente | 8 | 8 | 12 | 5 |

| | | | | |
|-------------------------|-----|-----|-----|-----|
| Temor a desorganizarse | 4 | 2 | 10 | 5 |
| Presión emocional | 22 | 13 | 19 | 9 |
| Sentimiento de soledad | 12 | 7 | 13 | 6 |
| Angustia | 4 | 2 | 7 | 3 |
| Inmadurez emocional. | 5 | 3 | 9 | 4 |
| Rebeldía | 0 | 0 | 0 | 0 |
| Energía de carácter | 0 | 0 | 3 | 1 |
| Sentimiento de culpa | 8 | 5 | 12 | 5 |
| Agresividad | 17 | 11 | 37 | 17 |
| Narcisismo | 7 | 4 | 12 | 5 |
| Desenvolvimiento social | 6 | 4 | 6 | 3 |
| Ansiedad | 20 | 12 | 33 | 15 |
| frecuencia total | 161 | 100 | 222 | 100 |

Fuente propia

Gráfica N° 2

Características afectivas emocionales según edad

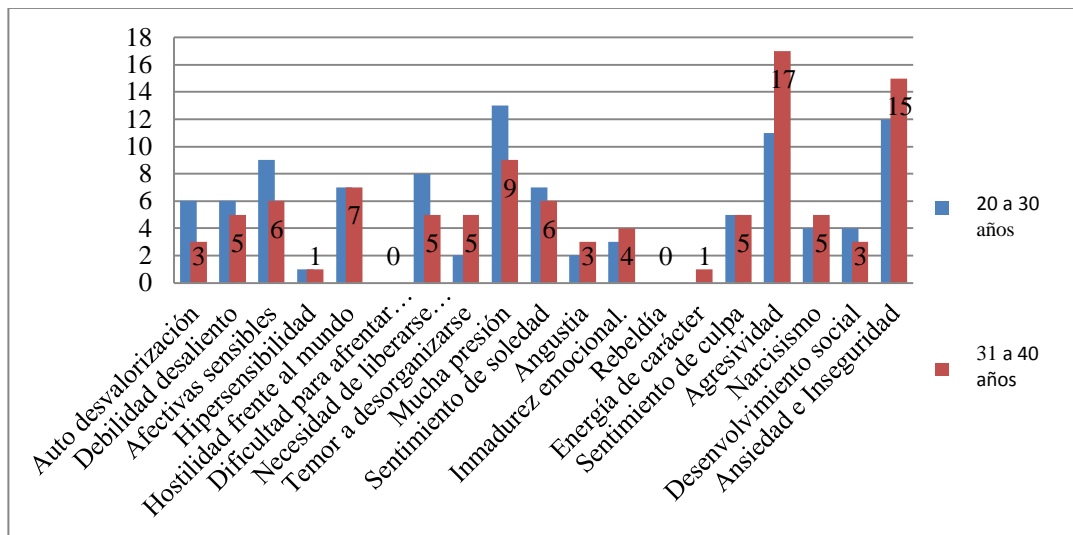

En primer lugar en el cuadro 6 y gráfica 2 se muestra las características afectivos-emocionales de las personas de 20 a 30 años de edad, el 13% califica en el ítem “**presión emocional**”; ellos presentan sentimientos de angustia; esto nos muestra que tienen comportamientos a la defensiva para evitar situaciones que pueden generar malestar estas personas pueden tener estrés que puede estar debido a la exigencias de su entorno social que afecta la parte emocional, las tensiones pueden generar

constante malestar esto puede provocar reacciones arraigadas con las personas que lo rodean; esto puede ser debido a un acumulo de situaciones de frustración, ira que puede estar relacionada a las acciones que tomaron en su estado de criminalidad, entre otras, a pesar de mostrar seguridad también pueden presentar preocupación hacia sí mismos lo que les afecta en el estado emocional y psíquico.

En segundo lugar, tenemos un 12% quienes califican en el ítem “**ansiedad**”, lo que generalmente puede estar presente en el estado emocional de estas personas y ellas están sujeta a una experiencia anterior. En este sentido podemos considerar estas características emocionales como defensas organizadas frente a estímulos que rompen el equilibrio fisiológico y psicológico, esto de igual manera genera malestar en estas personas como también preocupación y sentimiento de híper vigilancia, temor y dentro de estas mismas características, inquietud, agobio, sensación de amenaza, peligro, inseguridad, sensación de vacío, temor a perder el control, incertidumbre y dificultades para tomar decisiones, por lo general estas personas presentan comportamientos de torpeza y comportamientos impulsivos.

En tercer lugar tenemos que un 11% califica en el ítem “**agresividad**”, son personas que se encuentran en este rango dentro de la edad de 20 a 30 años, estos comportamientos a menudo están presentes por frustraciones ya que esto provoca una emoción no placentera, lo que genera irritabilidad y lleva a mal humor y comportamientos impulsivos frente a las demás personas. Lo que también se puede observar es que un determinado porcentaje tiene comportamientos impulsivos más frecuentes, a menudo estos comportamientos hacen denotar el intento por llamar la atención de las demás personas.

Continuando, se tienen en primer lugar en el cuadro 5 y gráfica 3 a las personas entre las edades de 31 a 40 años y nos indica que el 17% puntuó en el ítem “**agresividad**” dentro las características de estas personas es que son agresivas física y verbalmente por lo que general tienen reacciones impulsivas, así también pueden presentar impaciencia y angustia constante. A menudo estas personas pueden ser exigentes,

como también tomar decisiones sin tomar en cuenta los riesgos que puede generar estos impulsos arraigados; por lo general tienen temperamentos muy cambiantes y la mayor parte son los que generan conflictos como discusiones o peleas. Otra característica también puede presentar rasgos paranoides, lo que genera que estos individuos tengan desconfianza de la mayor parte de las personas que conforman su círculo social y constantemente las interpretan como maliciosas, por lo cual sus reacciones son impulsivas. Lo nos muestra que no hay diferencia significativa entre las edades respecto a la agresividad entre las edades estas personas.

En segundo lugar tenemos un 15% de puntuación que califica en el ítem **“ansiedad”** esto nos muestra que estas personas presentan síntomas de angustia como también pueden presentar agitación e inquietud y variación de ánimo, siendo una emoción displasentera. En este sentido podemos considerar estas características emocionales como defensas organizadas frente a estímulos que rompen el equilibrio fisiológico y psicológico, pero así también, genera malestar en estas personas como también preocupación y sentimiento de hiper vigilancia, como también, sensación de vacío, temor a perder el control, incertidumbre y dificultades para tomar decisiones de esta manera podemos decir que no existe diferencia entre las edades para presentar este tipo de síntomas en comparación al anterior grupo.

En tercer lugar tenemos un 9% quienes califican en el ítem **“presión emocional”**. Esta vez, se puede observar que no hay diferencias significativas frente a las personas de 20 a 30 años ya que tienen puntuaciones similares, Es decir, presentan sentimientos de angustia; lo que genera que estas personas tengan comportamientos a la defensiva, situaciones que pueden generar malestar como también estrés que puede ser generado por un sobre esfuerzo en el estado emocional a pesar de mostrar seguridad también pueden presentar preocupación hacia sí mismo lo que les afecta en el estado emocional.

Cuadro N° 7
(Características afectivas-emocionales por delitos)

| Tipos de violencias | Violación | | Robo Agr. | | Homicidio | | Narcotráfico. | | Intento de ase. | |
|--|-----------|-----|-----------|-----|-----------|-----|---------------|-----|-----------------|-----|
| | fre. | % | fre. | % | fre. | % | fre. | % | fre. | % |
| test de la persona bajo la lluvia | 3 | 6 | 5 | 4 | 4 | 6 | 3 | 4 | 1 | 1 |
| Auto desvalorización | 3 | 6 | 5 | 4 | 4 | 6 | 3 | 4 | 1 | 1 |
| Debilidad desaliento | 2 | 4 | 6 | 5 | 5 | 8 | 3 | 4 | 5 | 7 |
| Afectivas sensibles | 6 | 13 | 11 | 10 | 4 | 6 | 1 | 1 | 6 | 8 |
| Hipersensibilidad | 1 | 2 | 0 | 0 | 1 | 2 | 2 | 2 | 0 | 0 |
| Hostilidad frente al mundo | 4 | 8 | 9 | 8 | 5 | 8 | 4 | 5 | 6 | 8 |
| Dificultad para afrontar una tarea nueva | 0 | 0 | 0 | 0 | 0 | 0 | 0 | 0 | 0 | 0 |
| Necesidad de liberarse rápidamente | 4 | 9 | 6 | 5 | 2 | 3 | 4 | 5 | 4 | 5 |
| Temor a desorganizarse | 1 | 2 | 4 | 4 | 4 | 6 | 2 | 2 | 3 | 4 |
| Mucha presión | 5 | 11 | 13 | 12 | 7 | 11 | 9 | 11 | 7 | 9 |
| Sentimiento de soledad | 1 | 2 | 8 | 7 | 6 | 8 | 5 | 6 | 5 | 7 |
| Angustia | 0 | 0 | 2 | 2 | 2 | 3 | 3 | 4 | 4 | 5 |
| Inmadurez emocional. | 4 | 9 | 4 | 4 | 1 | 2 | 2 | 2 | 3 | 4 |
| Rebeldía | 0 | 0 | 0 | 0 | 0 | 0 | 0 | 0 | 0 | 0 |
| Energía de carácter | 0 | 0 | 0 | 0 | 0 | 0 | 3 | 4 | 0 | 0 |
| Sentimiento de culpa | 2 | 4 | 6 | 5 | 3 | 5 | 5 | 6 | 4 | 5 |
| Agresividad | 5 | 11 | 18 | 16 | 8 | 12 | 15 | 18 | 8 | 11 |
| Narcisismo | 1 | 2 | 4 | 4 | 2 | 3 | 6 | 6 | 6 | 8 |
| Desenvolvimiento social | 3 | 6 | 4 | 4 | 3 | 5 | 2 | 2 | 0 | 0 |
| Ansiedad e Inseguridad | 5 | 11 | 11 | 10 | 8 | 12 | 15 | 18 | 14 | 18 |
| frecuencia total | 47 | 100 | 111 | 100 | 65 | 100 | 84 | 100 | 76 | 100 |

Fuente propia

Gráfica N° 3

Características afectivas-emocionales por delitos

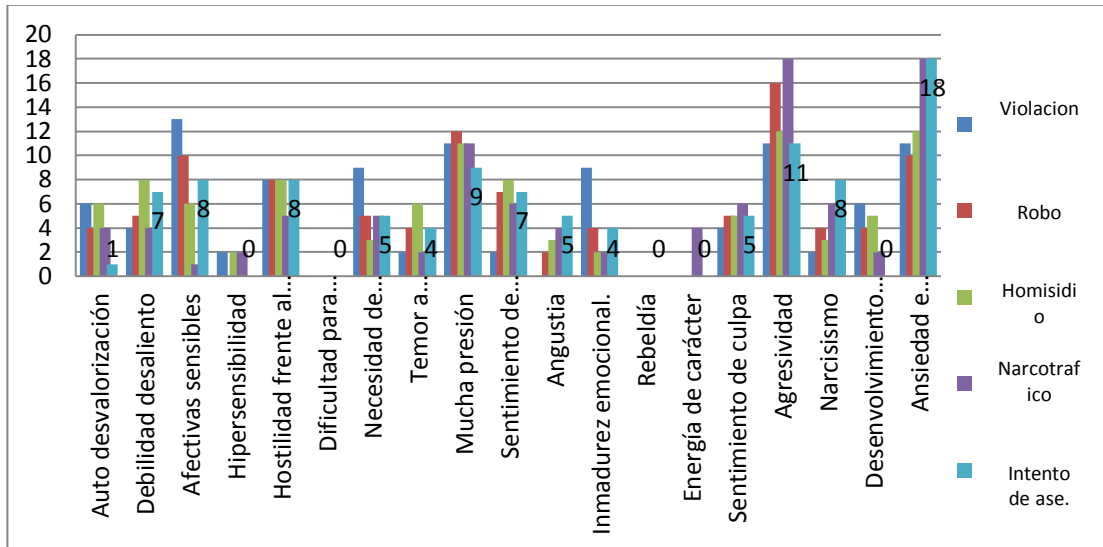

En el cuadro N°6 y el gráfico N°3 tenemos que con un porcentaje idéntico del 18% las personas con antecedentes de intento de asesinato y narcotráfico, califican “**en ansiedad**” como característica esencial de estas personas. Presentan una estructura psíquica desviada, y ante esta característica pueden presentar desconfianza de las personas que los rodean. Esto puede estar debido a circunstancias vividas en su estado de criminalidad. Así también estos síntomas pueden estar generados por diferentes situaciones amenazantes resultando frustración que genera preocupación en las personas, lo que afecta a su estado emocional

En segundo lugar en un 16%, las personas con antecedentes de robo agravado puntúan en las características “**agresión**”, se puede observar que estas personas tienen temperamentos muy cambiantes, este cambio de humor forman parte de su círculo social y familiar, quienes pueden generar conflictos como discusiones o peleas. De esta manera puede manifestarse la obstinación, ya que no se reconocen sus actos Se caracterizan por presentar personalidad inmadura; también tienen tendencias al hurto, también violencia verbal y física.

Continuando al tercer lugar, un 12% califica también el ítem de ansiedad, las personas que presentan antecedentes de homicidio. Observando una variación no tan distante frente a la primera y segunda puntuación, también pueden presentar los síntomas amenazantes entendiendo que la ansiedad puede estar presente en las personas sin diferenciar los antecedentes que presentan, lo que nos permite inferir que la ansiedad es una constante en estos sujetos que presentan antecedentes penales

Mientras que en el cuarto lugar tenemos que el 11% de las personas con antecedentes de violación. Presentan como características esenciales “**la agresión**”, esto muestra que presentan comportamientos impulsivos, explosivos con incapacidad para la reflexión o el análisis profundo de sus actos, pues actúan sin control emergiendo solo la necesidad primaria como de una forma de calmar su ímpetu. Estos sujetos pueden presentar desordenes sexuales posiblemente debido a traumas vividos en su niñez y adolescencia que de forma gradual se ha ido instaurando en su inconsciente, hasta llegar a perturbar su psique que incita a realizar este tipo de delitos

5.2 NIVELES DE DEPRESIÓN QUE PRESENTAN LAS PERSONAS CON ANTECEDENTES CRIMINALES

Para responder al objetivo N° 2 “*Identificar los niveles de depresión de los sujetos con antecedentes criminales*” se presentan los siguientes cuadros

CUADRO N° 8

(Nivel de depresión de las personas con antecedentes criminales)

“inventario de depresión de Beck”

| Niveles | Frecuencia | % |
|---------------------------|-------------------|----------|
| Sin Depresión | 4 | 13 |
| Depresión leve | 6 | 20 |
| Depresión moderada | 9 | 30 |
| Depresión Grave | 11 | 37 |
| Total | 30 | 100 |

Fuente propia

Gráfica N° 4

Nivel de depresión de las personas con antecedentes criminales

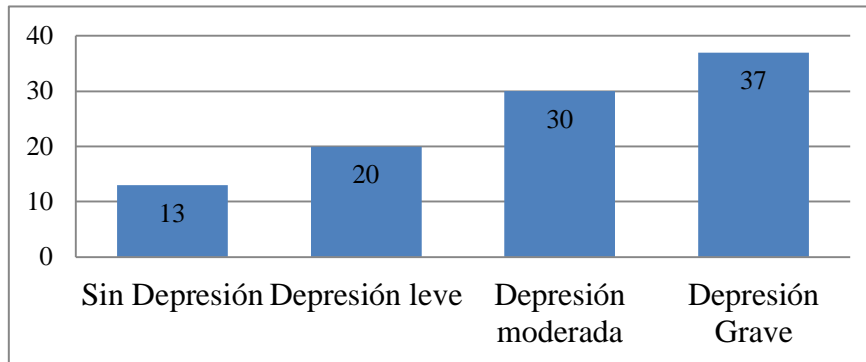

La Depresión es la enfermedad de la tristeza, cabalga en su interior un abanico de sentimientos negativos que agobian, como la pena, la melancolía, el desencanto, la desilusión, el abatimiento, la falta de ganas, falta de energía y todo eso acompañado de un lenguaje propio, de un estilo diverso y único a la vez, que ofrece un muestrario de síntomas de una riqueza, adentrándose en otros campos de la medicina. (Rojas, Enrique.2006, pag. 175)

En primer lugar de acuerdo a la tabla 8 y la gráfica 4, el 37% califica en el ítem “**depresión grave**”, o también llamada Depresión severa. Este resultado indica que estas personas presentan signos de pérdida de energía, irritabilidad, dificultad de concentración y sentimientos de culpa por sucesos pasados que pueden estar en su estado de criminalidad, por lo general sufren episodios altos de angustia que podrían desencadenar en episodios depresión severa; por lo general sufren de humor depresivo, una pérdida de capacidad de interesarse y disfrutar de las cosas, así también disminución de viabilidad que lleva a una reducción de su nivel de actividad. Asimismo pueden sufrir disminución de la atención y concentración, del mismo modo pérdida de la confianza en sí mismo y sentimientos de inferioridad. También, pueden tener ideas de culpa y de ser inútiles. Así como también tener pensamientos suicidas o de auto agresiones. Esto puede afectar y ocasionar trastornos del sueño y

pérdida de apetito dificultando no solo la parte emocional de estas personas sino también puede afectar la parte física. El síntoma de la Depresión en las personas no respeta el nivel social, cualquiera puede estar expuesto a este padecimiento. De la misma manera las personas que cometieron delitos no están exentas de presentar este síntoma.

Otros resultados nos muestra que el inventario de Depresión de Beck, se puede observar, en el cuadro N°5 donde un 30% presenta depresión moderada lo que muestra que los sujetos con antecedentes criminales se encuentran en un estado de inestabilidad emocional, es decir con sentimientos de tristeza, pesimismo, pensamientos de fracaso, sentimientos de culpa entre otros. Esto puede generar pensamientos de auto recriminación. Diversas razones pueden influir para que este padecimiento se presente en la vida de los sujetos que cometieron delitos generando de una depresión normal a una depresión grave. Ya sea por los remordimientos o acontecimientos pasados los que tienden a ser llevados o cargados en su conciencia lo que perturba su estabilidad emocional.

CUADRO N° 9

Nivel de depresión por edad de las personas con antecedentes criminales

| Edad | 20 a 30 | | 31 a 40 | |
|---------------------------|------------|-----|------------|-----|
| | Frecuencia | % | Frecuencia | % |
| Sin Depresión | 2 | 14 | 2 | 13 |
| Depresión leve | 1 | 7 | 5 | 31 |
| Depresión moderada | 5 | 36 | 4 | 25 |
| Depresión Grave | 6 | 43 | 5 | 31 |
| Total | 14 | 100 | 16 | 100 |

Fuente Propia

Gráfica N° 5

Nivel de depresión por edad de las personas con antecedentes criminales

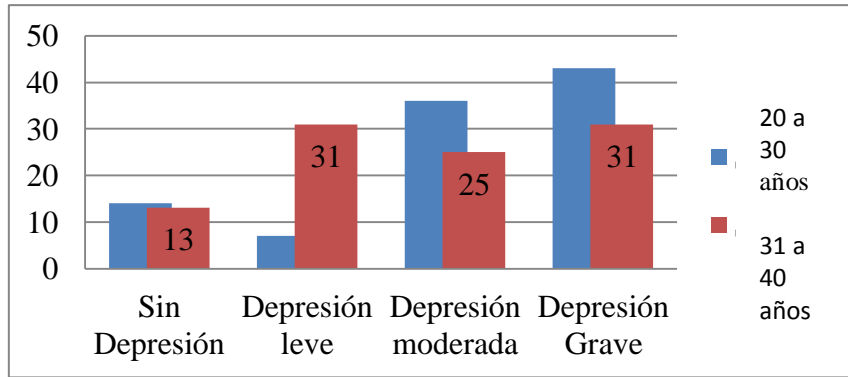

De acuerdo a los resultados obtenidos en la tabla 9 y la gráfica 5 se aprecia que el 43% califica en el ítem “**depresión grave**” que comprende a las edades de 20 a 30 años de edad mostrando que los sucesos pasados en su estado de criminalidad, provoca con mayor magnitud, un efecto sentimental. Ya que en el cuadro depresivo pueden presentar sentimientos negativos y pueden agobiarse con bombardeos de pensamientos desagradables, así también provocando bipolaridad; o también sentimientos eufóricos y después de un periodo corto pueden estar ocasionados por los recuerdos y volver a un estado catatónico que esto conlleva a remordimiento que puede provocar en actos que están en contra de las normas o tener conductas e impulsos agresivos.

Otros resultados nos muestran que el 31% de la población representa el ítem de “**depresión grave**”, A menudo estas personas presenta sentimientos negativos, cambios emocionales que pueden generar un estado de bipolaridad; provocando infelicidad que puede ser transitoria o permanente como también estados irritables. A menudo tienen sentimientos de hundimientos, se encuentran sumidos en la oscuridad. Realizando una comparación de acuerdo a las edades; notamos que la depresión no tiene rangos de edad, que de igual manera puede afectar tanto a las personas de 20 como a las de 40 años de edad. Así también la alteración del estado de ánimo

enmascarada por otros síntomas, tales como la irritabilidad, consumo excesivo de alcohol, comportamiento histriónico, exacerbación de fobias, síntomas obsesivos preexistentes o están sumidos en preocupaciones hipocondriacas. Para el diagnóstico de episodio depresivo de cualquiera de los cuatro niveles de gravedad se refiere tanto a periodos cortos como también largos.

5.2 NIVELES DE ANSIEDAD EN PERSONAS CON ANTECEDENTES CRIMINALES

Objetivo N° 3 Determinar los niveles de ansiedad de las personas que tienen, antecedentes criminales.

CUADRO N° 10

Niveles de ansiedad en las personas con antecedentes criminales.

“Test de ansiedad de rojas”

| Niveles | Frecuencia | % |
|---------------------------|------------|-----|
| Ansiedad Normal | 18 | 60 |
| Ansiedad Ligera | 6 | 20 |
| Ansiedad Moderada | 4 | 14 |
| Ansiedad grave | 1 | 3 |
| Ansiedad Muy grave | 1 | 3 |
| Total | 30 | 100 |

Fuente propia

Gráfica 6

Niveles de ansiedad en las personas con antecedentes criminales

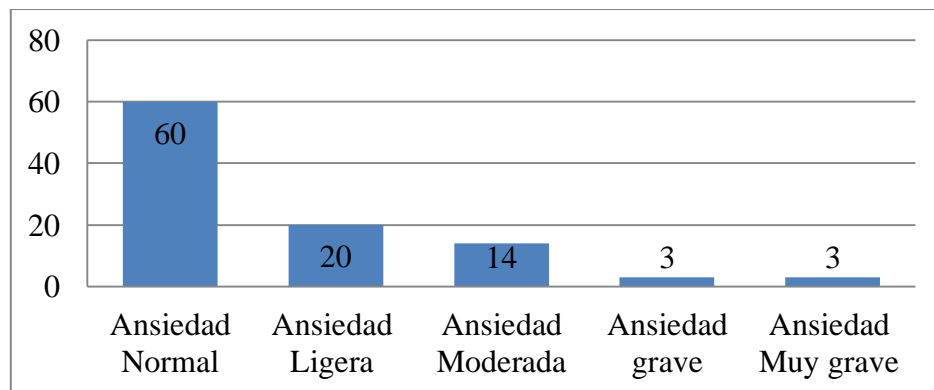

La ansiedad es un estado emocional negativo que incluye sensaciones de nerviosismo, preocupación y aprensión, relacionadas con la activación del organismo. *(Según Krane.1994.pag.73)*

En primer lugar se tiene un 60 % en la tabla 10 y la gráfica 6, quienes califican en el ítem ansiedad normal, quienes son más de la mitad de la población investigada de las personas que tiene antecedentes criminales, lo que significa que estas personas no presentan signos alarmantes de ansiedad. Si no ansiedad de manera positiva, que será un estrés protector, motivador, que son manifestaciones sanas, por lo que estimulan el desarrollo del ser humano. Por lo cual se puede observar que la mayor parte de la población no tiene preocupaciones o temores expuestos. Ya que se trata de un mecanismo funcional adaptativo por que puede apoyar y dar respuestas adecuadas a situaciones personales. Por lo general no interfiere con la vida cotidiana de las personas, sino al contrario ayuda a ser más resolutivas y alcanzar un nivel de eficiencia alta, que también puede ser favorable para un manejo normal de emociones.

Por último se tiene un porcentaje de 20% quienes califican en el ítem ansiedad ligera, es decir que la mayor parte de la población estudiada no presenta síntomas graves de ansiedad, eso muestra que tiene un manejo de temores y angustias. Por lo general son poco frecuentes, lo que es una reacción común de manera positiva, que puede ser nombrado estrés protector como también motivador y también son manifestaciones sanas, por lo que estimulan al desarrollo del ser humano y estado emocional.

CUADRO N°6 SÍNTOMAS DE LA ANSIEDAD

Cuadro N° 11

Clasificación de síntomas en las personas con antecedentes criminales.

Test de ansiedad de rojas

| Niveles de ansiedad | Síntomas físicos | | Síntomas psíquicos | | Síntomas conductuales | | Síntomas intelectuales | | Síntomas asertivos | |
|---------------------------|------------------|-----|--------------------|-----|-----------------------|-----|------------------------|-----|--------------------|-----|
| | Frec. | % | Frec. | % | Frec. | % | Frec. | % | Frec. | % |
| Banda normal | 19 | 63 | 17 | 57 | 19 | 63 | 18 | 60 | 16 | 53 |
| Ansiedad ligera | 6 | 20 | 7 | 23 | 5 | 17 | 6 | 20 | 7 | 23 |
| Ansiedad moderada | 2 | 7 | 5 | 17 | 3 | 10 | 3 | 10 | 5 | 17 |
| Ansiedad grave | 1 | 3 | 1 | 3 | 2 | 7 | 2 | 7 | 0 | 0 |
| Ansiedad muy grave | 2 | 7 | 0 | 0 | 1 | 3 | 1 | 3 | 2 | 7 |
| Total | 30 | 100 | 30 | 100 | 30 | 100 | 30 | 100 | 30 | 100 |

Fuente propia

Gráfica 7

Clasificación de síntomas en las personas con antecedentes criminales

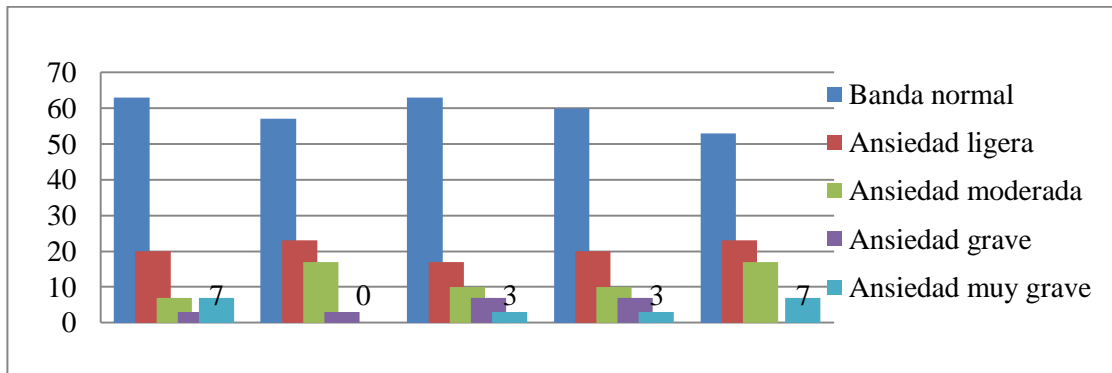

Los resultados obtenidos en la tabla 11 y la gráfica 7, nos permite indicar los “**síntomas físicos**”, se puede observar que el 63% de las personas con antecedentes criminales; presenta una ansiedad normal. Tomando en cuenta que la existencia de síntomas físicos se demuestra a través de la existencia de palpitaciones, sequedad de la boca, nudo en la garganta, opresión en la zona del pecho, temblores, hiper sudoración, sensación de falta de aire, dificultades respiratorias, entre otras. Los

resultados alcanzados indican que existe ausencia de estos síntomas, es decir que no se encuentran con estos problemas.

Continuando con el análisis de los resultados obtenidos se tiene en los **“síntomas conductuales”**, a un 63% en banda normal, los sujetos con antecedentes criminales no presentan síntomas, tales como: Estados de vigilia o alerta, dificultad para la acción, bloqueo afectivo trastorno del lenguaje no verbal. Este resultado muestra a las personas con antecedentes sin alteraciones conductuales en su vida cotidiana en el área social como también en los actos realizados de sociabilidad de acuerdo con el entorno que se relacionan.

Continuando con las descripciones de los datos, estos muestran que entre los **“síntomas intelectuales”** se puede puntualizar que el 60% de las personas con antecedentes criminales presenta una **“ansiedad normal”**, lo que muestra una adecuada concentración, buena memoria para captar las indicaciones en la realización de actividades que ellos tienen que realizar, lo que les ayuda en su desenvolvimiento sin dificultades.

Otro dato relevante, podría ser, que en el 57% en esta misma banda normal, se encuentran los **“síntomas psíquicos”**, lo que significa que los sujetos presentan tranquilidad y equilibrio en sus respectivas funciones, estos síntomas se ponen de manifiesto generalmente a través de su lenguaje verbal, que en ciertos casos proporciona una información de ricos matices. En contraposición con éste, el lenguaje no verbal, aunque puede resultar de ayuda en la interpretación de los síntomas, sólo puede emplearse normalmente de manera complementaria.

Para finalizar, se tienen los **“síntomas asertivos”**, donde el 53% de las sujetos con antecedentes criminales se sitúa en una banda normal, lo que demuestra que, son capaces de mostrar una actitud apropiada, es decir que tienen relaciones interpersonales estables, como también se puede observar según los resultados que tienden a manejarse con respeto hacia el entorno en lo que se refiere al aspecto social, expresan sus sentimientos sin restricciones, entre otras.

5.4. RASGOS DE PERSONALIDAD DEL 16 PF DE CATELL

Objetivo N° 4: Analizar los principales rasgos de personalidad de personas con antecedentes criminales.

CUADRO N° 12

Rasgos de personalidad que presentan las personas con antecedentes criminales

| Niveles | Bajo | | Medio | | Alto | | Total |
|----------------|------------|------------|------------|------------|------------|------------|-------|
| | Frecuencia | % | Frecuencia | % | Frecuencia | % | |
| A | 17 | 57 | 11 | 37 | 2 | 6 | 30 |
| B | 6 | 20 | 17 | 57 | 7 | 23 | 30 |
| C | 23 | 77 | 7 | 23 | 0 | 0 | 30 |
| E | 2 | 7 | 13 | 43 | 15 | 50 | 30 |
| F | 0 | 0 | 4 | 13 | 26 | 87 | 30 |
| G | 26 | 87 | 3 | 10 | 1 | 3 | 30 |
| H | 19 | 63 | 11 | 37 | 0 | 0 | 30 |
| I | 2 | 7 | 13 | 43 | 15 | 50 | 30 |
| L | 14 | 47 | 15 | 50 | 1 | 3 | 30 |
| M | 7 | 23 | 15 | 50 | 8 | 27 | 30 |
| N | 12 | 40 | 16 | 53 | 2 | 7 | 30 |
| O | 1 | 3 | 18 | 60 | 11 | 37 | 30 |
| Q ₁ | 0 | 0 | 17 | 57 | 13 | 43 | 30 |
| Q ₂ | 5 | 16 | 17 | 57 | 8 | 27 | 30 |
| Q ₃ | 22 | 74 | 7 | 23 | 1 | 3 | 30 |
| Q ₄ | 1 | 3 | 1 | 3 | 28 | 94 | 30 |
| TOTAL | 157 | 100 | 185 | 100 | 138 | 100 | 30 |

Fuente Propia.

La “**personalidad**” es la organización única de características que determina la forma típica o recurrente de la conducta de un individuo. Por rasgo de personalidad se entiende que es una inclinación o cualidad perdurable de una persona que explica la relativa coherencia de su conducta emocional, temperamental y social, rasgos que explican las diferencias de personalidad (*Diccionario de pedagogía y psicología, 2001*).

En primer lugar según los datos obtenidos en la tabla 12 de la población calificada en el **Factor “G” “Poca Fuerza del Súper Yo”**; en un 87% se muestra que los sujetos son personas despreocupadas, caracterizadas por que no les gusta obedecer reglas de la sociedad o figura de autoridad, son personas que actúan según su pensamiento ante un dilema y que cambian frecuentemente su manera de pensar.

Así también son personas indolentes ante ciertas situaciones; como también son caprichosos. Esto nos muestra su poca comprensión para obedecer reglas enmarcadas, nos da a entender que estos comportamientos son parte de su personalidad el de no respetar las normas, que genera comportamientos en contra de la norma.

También se puede decir que los sujetos que tienen “**poca fuerza del súper yo**”, no pueden ser personas que obedezcan reglas. Su modo de ver la vida es diferente por lo cual reflejan sus pensamientos egocéntricos, lo que podemos observar en los resultados. Tienen necesidad por mostrarse rebeldes a su misma vez ser comprendidos. Ya sea el intento de llamar la atención puede ser una de las causas par que exista esa clase de comportamientos. Dentro los dos aspectos del súper yo; que es la conciencia, constituida por la internalización de los castigos y advertencias, muestran a las personas frente a acciones que pueden estar consideradas como dañinas en la reacción constante de manera impulsiva, así también el ideal del yo el que deriva de las recompensas y modelos positivos presentados a las persona. La conciencia y el ideal del yo comunican sus requerimientos al yo como sentimientos de orgullo, la vergüenza y la culpa.

Es como si hubiese adquirido un nuevo conjunto de necesidades y de deseos acompañantes, esta vez de naturaleza más social que biológica. Estos nuevos deseos pueden establecer un conflicto con el deseo del “Ello” ya que, el súper yo representaría la sociedad y ésta pocas veces satisface las necesidades lo cual se puede decir la suplantación dentro los procesos tanto naturales como psíquicos, por lo que altera y existe una pelea interna por el cual la mayoría tiene a ser egocéntrico dentro la toma de decisiones y esta búsqueda del yo ideal; busca la suplantación por lo que da la sociedad y es uno de los motivos por lo que sus ideales están en contradicción con la sociedad.

En segundo lugar se encuentra el **Factor “C” “Poca Fuerza del Yo”** con un 77% de la población, presenta características más prevalente en sensibilidad que posee ante las necesidades corporales. Así también en el Ello, las necesidades del cuerpo presentan menores fuerzas motivacionales que también son llamadas pulsiones o también llamadas deseos. Esta traslación de necesidad a deseo es lo que ha dado a conocer como proceso primario, por lo cual emocionalmente son inmaduras, evaden perennemente decisiones difíciles, es decir evitan enfrentar situaciones que ameriten un estado de tensión.

Otra característica en la puntuación; evita la toma de decisiones para no enfrentar las consecuencias posteriores de la realidad ya sea las acciones que producen las sanciones, que enmarcadas dentro las normas del país ya que no afrontan las mismas, en forma madura. Se puede decir que presentan fatiga emocional e incapacidad para la toma de decisiones y acciones.

Estos rasgos pueden deberse a la causa hipotética en la que se encuentran en la constante reincidencia de evasión de las reglas enmarcadas por la sociedad y actúan con comportamientos inmaduros.

El “yo” es la contención entre las necesidades biológicas y las mentales por lo cual las personas que puntuaron dentro este ítem nos muestran que no pueden cumplir sus

necesidades psíquicas, por lo que no tienen conocimiento de lo que quieren y solo son llevados por los impulsos e instintos.

Continuando en tercer lugar según la puntuación obtenida, el **Factor Q3 “Baja integración”** con un 74% de la población. Esta escala se relaciona con el yo idealizado y el grado de acercamiento del sujeto a este modelo ideal. Presenta características como ser, desorganizada, indisciplinada, con poca tolerancia hacia la ambigüedad, puede controlar sus emociones. Particularmente la ira y ansiedad, describe a un sujeto flexible, como también la tolerancia por el desorden y de baja capacidad de emprendimiento.

Se puede decir que las personas con antecedentes criminales viven en función de lo que le brinda placer y la inmediata satisfacción de sus impulsos primitivos, como también agresivos e irresponsables, a menudo sin consideración por los demás personas, tienen muchas veces una constante historia de infracciones, aunque se muestren arrepentidos de los actos no aprenden de sus experiencias, ellos son obstinados, estos sujetos por muy sociables superficialmente, como también suelen realizar daño a los demás.

Del mismo modo continuando con los siguientes factores en los rasgos altos **Factor Q4 “Mucha tensión”** este cuadro nos muestra que el porcentaje más relevante es del 94% lo que significa que estas personas presentan índices de mucha presión. Esta escala se asocia con ansiedad flotante y frustraciones generalizadas. Esto muestra que estas personas indican tensión, ansiedad manifestada en problemas de sueño, agitación, impaciencia e irritabilidad. Estos sentimientos serían resultado de un exceso de demandas del entorno.

son incapaces de mantenerse inactivos, es decir que tienen que realizar algún tipo de actividad ya sea de manera deportiva como también que esté relacionada a su vida anterior de criminalidad, por lo que tienen presión orgánica y psicológica, ya que la totalidad de la población aplicada afirma consumir drogas desde muy temprana edad

dentro la entablación del rad por gran parte tiene problemas de ira respecto al transcurso de su vida desde su juventud.

Continuando con el **Factor “F” “Surgencia”** Se puede observar que un 87% de la población que califica en este puntaje se caracterizan por ser sociables, desinhibidos, alegres, animosos y comunicativos. Este rasgo, es el segundo porcentaje más alto, posiblemente a comparación del primero; muestra que tienen buena sociabilidad, hipotéticamente esto se deba al respeto que se maneja y miedo de las personas que tienen antecedentes criminales.

Dentro el **Factor “I” “Sensibilidad”** tenemos que un 50% muestra ternura también se la define como personas impacientes, dependiente, inmadura, cariñosa, introspectiva, imaginativa, sociable, deseosa de atención, estas personas están afectadas por la depresión y ansiedad y pueden estar caracterizadas por Neurosis histérica.

Estas personas desean llamar la atención, son inestables, seducen y abandonan una vez que el objeto elegido es seducido. Gracias a esta seducción expresan su necesidad de dependencia y protección, que se observa en conductas infantiles e inmaduras.

Debido a su estado de angustia y su anhelo de inmediata satisfacción de sus deseos, tiene baja tolerancia a la frustración y no puede controlar sus impulsos. Algunas formas de llamar la atención son mediante la simpatía y la confianza aunque también puede utilizar el chantaje o también mostrarse como personas enfermas.

5.5.ÍNDICES DE AGRESIVIDAD

Objetivo 5: Identificar índices de agresividad en las personas con antecedentes criminales

CUADRO N° 13

Índices de agresividad de las personas con antecedentes criminales "Test de la Figura Humana"

| ITENS de agresividad | Frecuencia | % |
|---|-------------------|----------|
| Agresividad impulsiva | 6 | 22 |
| Individuo agresivo y socialmente dominante | 7 | 26 |
| Infantilidad, agresión oral | 1 | 4 |
| Agresividad y tendencias verbales | 2 | 7 |
| Canalización de la agresividad hacia la fantasía | 2 | 7 |
| Agresividad reprimida | 5 | 19 |
| Ansiedad culpabilidad en relación a impulsos | 2 | 7 |
| Agresividad posesiva | 1 | 4 |
| Agresividad. | 1 | 4 |
| Total. | 27 | 100 |

Fuente propia

GRÁFICA 8

Índices de agresividad de las personas con antecedentes criminales "Test de la Figura Humana"

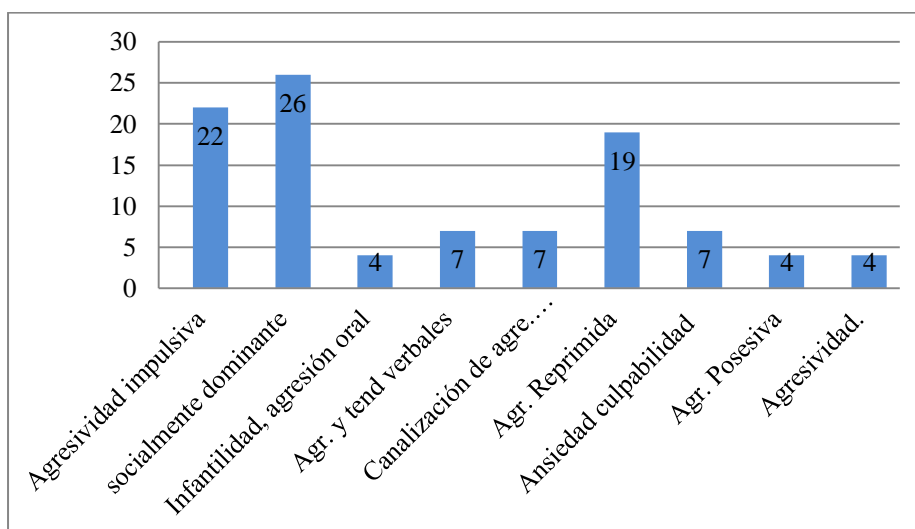

Agresividad física es aquella que se manifiesta a través de golpes, empujones y otras formas de maltrato físico, mientras que la agresividad verbal se manifiesta a través de insultos, amenazas, etc.

Según los resultados del test, en primer lugar en la tabla 13 y la gráfica 8, en el ítem **“Agresivo y socialmente dominante”**, estas personas reflejan estos comportamientos a través de agresiones físicas y verbales. Otra característica de esta población es que las personas que son parte de su entorno obedezcan sus órdenes, nos muestra, el intento de llamar la atención y ser visto por los demás. Frecuentemente estos comportamientos de reflejar su autoridad y presencia fálica son totalmente lo contrario, ya que el comportamiento que presentan muestra la problemática del súper yo y llevando a la idealización del yo ideal; del mismo modo cometen un error frente a las reacciones en situaciones que puedan estar relacionadas en su vida de criminalidad.

Otros resultados nos muestra que en el test de la **“figura humana”** en el mismo cuadro N°13 un 22% califica en el ítem de **“agresividad impulsiva”**; este dato nos muestra que estos sujetos son personas violentas, tienden a irritarse con facilidad ya sea por causas somáticas, como estrés, cansancio, fatiga, etc. Los sujetos con estas características tienden a no relacionarse por su poca paciencia y tienden a explotar con facilidad, esto los lleva a una serie de sucesos como ser discusiones fuertes o también peleas, los sujetos con estas características tienen su propia ideología ya que para ellos siempre están en lo correcto, por lo que tienden a ser muy cerrados y no aceptan ayuda de casi nadie, así también sus acciones son más violentas.

Continuando con el análisis, en tercer lugar se tiene el ítem **“agresividad reprimida”** que en un 19%. Lo que nos da a entender que los sujeto no expresan parte de sus emociones, lo que puede provocar problemas en la parte emocional; así también el acúmulo de estos impulsos pueden provocar brotes psicóticos; por lo mismo estas personas actúan de acuerdo al estado que se encuentran, lo que estaría reflejado a su vida criminalística. Estas personas no pueden expresar sus sentimientos y esto es

reprimido en el inconsciente, persiguiendo un yo ideal lo que deja que su necesidad social cambie su pensamiento, ya que no siempre pueden remplazar a la necesidad biológica o psíquica.

CUADRO N°14

Índices de agresividad de las personas con antecedentes criminales test de la figura humana según la edad

| Edad | 20-30 | | 31-40 | |
|---|------------|-----|------------|-----|
| | Frecuencia | % | Frecuencia | % |
| ITENS de agresividad | | | | |
| Agresividad impulsiva | 2 | 22 | 4 | 22 |
| socialmente dominante | 3 | 34 | 4 | 21 |
| Infantilidad, agresión oral | 0 | 0 | 1 | 6 |
| Agresividad y tendencias verbales | 1 | 11 | 1 | 6 |
| Canalización de la agresividad hacia la fantasía | 1 | 11 | 1 | 6 |
| Agresividad reprimida | 1 | 11 | 4 | 22 |
| Ansiedad culpabilidad en relación a impulsos | 0 | 0 | 2 | 11 |
| Agresividad posesiva | 0 | 0 | 1 | 6 |
| Agresividad. | 1 | 11 | 0 | 0 |
| Total. | 9 | 100 | 18 | 100 |

Fuente propia

GRÁFICA 9

Índices de agresividad de las personas con antecedentes criminales test de la figura humana según la edad

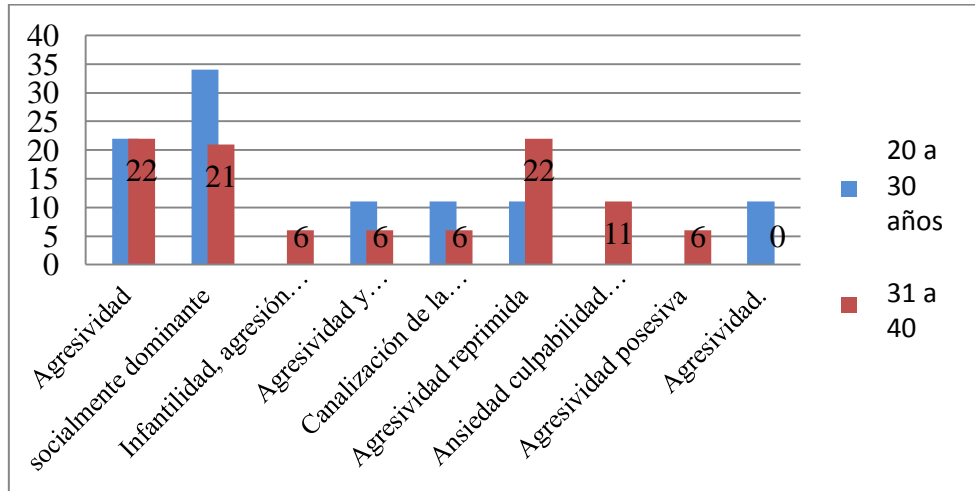

Dentro los datos obtenidos en el tabla 14 y la gráfica 9, edades entre 20 a 30 años califican con un 34% en el ítem “**agresividad socialmente dominante**”: lo que muestra que estas personas tienden a ser posesivas con otras. Dentro de las características que tienen estos individuos presentan personalidades narcisistas teniendo pensamientos de superioridad frente a los demás, Mayormente estos comportamientos están situados por querer ser el centro de atención ya que estos individuos pueden estar con un cambio de emociones violentas para poder mostrarse como imagen de superioridad. Estos comportamientos mostrarían ser egocéntricos pero también violentos.

Continuando con el segundo lugar de los datos obtenidos, en un 22% en el ítem “**agresividad impulsiva**”; dentro de sus características más frecuentes está la irritabilidad, poca paciencia, comportamientos explosivos. Estas personas tienden a irritarse por pequeñas situaciones que no les agrada, generando un comportamiento violento, mayormente estas conductas están reflejadas en su recorrido criminal.

Así también las personas que tienen de 31 a 40 años califican en un 22% en el ítem “**agresividad impulsiva**”; mostrando que tienen comportamientos agresivos constantes, del mismo modo que el grupo de 20 a 30 años, por lo general estos comportamientos están relacionados a la irritabilidad y cambios emocionales ya que estando tranquilos suelen enojarse por situaciones que no son de su agrado estas conductas pueden estar reflejadas en las personas de su entorno así también su familia de esta manera se muestra que existe reacciones y comportamientos similares en comparación a las personas de 20 a 30 años de edad.

Continuando con el análisis se tiene un 22% en el ítem “**agresividad reprimida**”; dentro las características de estas personas, ellas pueden tener reacciones violentas pero no constantes, por lo general el acúmulo de emociones suele expulsar en un determinado momentos por situaciones que rebasen todos los mecanismos de defensas por lo cual la violencia puede ser más severa hacia la víctima como también hacia su propia persona.

CUADRO N° 15

Índices de agresividad de las personas con antecedentes criminales

Test de la figura humana según tipos de delitos

| TIPOS DE DELITOS | Nivel de violencia | % |
|----------------------|--------------------|-----|
| Violación | 7 | 8 |
| Robos agravado | 27 | 31 |
| Homicidio | 14 | 17 |
| Narcotráfico | 18 | 21 |
| Intento de asesinato | 19 | 22 |
| TOTAL | 85 | 100 |

Fuente Propia

GRÁFICA 10

Índices de agresividad de las personas con antecedentes criminales Test de la figura humana según tipos de delitos

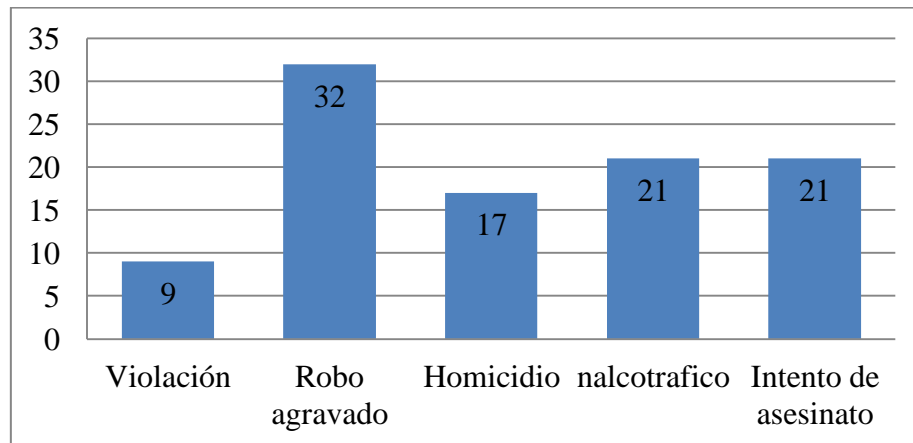

En primer lugar en el cuadro 15 y la gráfica 10 califican con mayor puntuación en **“Robo agravado”** con porcentaje de 31% dentro las características de estas personas, son agresivas, mayormente están generadas por conductas violentas, impulsivas, tanto físicas como verbales, lo que nos muestra que son personas dominantes, a menudo es por mostrar sus superioridad frente a las demás personas como también muestran episodios maniaco depresivos que se caracterizan por un cambio de humor del estado normal a un humor predominantemente elevado, expansivo o irritable y sentimientos de grandísimo que se caracteriza por una anestesia afectiva, como ser la ausencia de sentimientos de culpa. Estas personas tienden a generar temor en sus víctimas como también presentar conductas manipuladoras.

En segundo lugar con un 21% califican las personas quienes tienen antecedentes criminales en **“Intento de asesinato”**; Dentro las particulares que presentan también son personas agresivas y su pensamiento está ligado a una estructura psíquica perversa. Que generalmente presentan la ausencia de culpa y también generan satisfacción al realizar daño en la otra persona ya que el pensamiento que tienen es de superioridad y generalmente son narcisistas ya que tienen una anestesia afectiva para realizar este tipo de comportamientos. Por lo general las características en su

comportamiento están relacionados con la personalidades psicopáticas y también son manipuladores donde pueden generar empatía y encanto con las personas hasta conseguir su objetivo, por lo que tienen una ausencia en el auto control y se caracterizan por una necesidad de estimulación constante y tendencia al aburrimiento y constantemente están con la reacción de estar en conductas delictivas.

Continuando con el análisis se tiene con un 21% de la población quienes que califican en “**Narcotráfico**”; tienden a ser agresivos tanto de manera física como de manera verbal estas personas son más asociables y se caracterizan por buscar el beneficio de los que las rodean para conseguir su objetivo. Así también son personas controladoras esto puede deberse a las circunstancias vividas en sus estado de criminalidad. Otra de las características de estos individuos es que pueden presentar rasgos paranoicos, por lo general son desconfiados de todos los que los rodean ya que tienen a pensar que tienen algo planeado para hacerles daño.

5.6. ANÁLISIS DE LAS HIPÓTESIS.

De acuerdo a las hipótesis planteadas y los resultados obtenidos, se procederá a la explicación de cada una de las hipótesis de la investigación de perfil psicológico de personas con antecedentes criminales de la ciudad de Yacuiba.

La primera hipótesis: Las personas con antecedentes criminales de la ciudad de Yacuiba presentan: **Inmadurez emocional y angustia.**

Con respecto a la primera hipótesis **en el cuadro N°5** ésta es rechazada ya que la mayor puntuación obtenida es del 14 % en el ítem **“Inseguridad”**, así también en el ítem de **“agresividad”** con un 14% mientras que en la puntuación en **“inmadurez emocional”** es de 4% y en el ítem **“angustia”** es de 3% siendo porcentaje minoritario; rechazando la hipótesis planteada.

La segunda hipótesis: Las personas con antecedentes criminales de la ciudad de Yacuiba presentan: **Un alto nivel de depresión caracterizado por sentimientos de culpa e inestabilidad.**

- Según a los datos obtenidos **en el cuadro N° 7** se confirma la hipótesis con un 55% siendo que las personas estudiadas se encuentran con **“depresión grave”** caracterizadas por sentimientos de culpa e inestabilidad siendo más de la mitad de la población total.

La tercera hipótesis: Las personas con antecedentes criminales de la ciudad de Yacuiba presentan: **Un nivel de ansiedad grave, determinado por temores de muerte.**

- De acuerdo a los resultados obtenidos en el cuadro N°10 se rechaza la hipótesis ya que los datos obtenidos a través del instrumento aplicado, arrojaron que el 60% de las personas con antecedentes criminales se encuentran en el **“nivel normal de ansiedad”** caracterizadas por una ansiedad positiva y en solo un 3%

presentan “**ansiedad grave**” y también en un 3% se colocan en el ítem “**ansiedad muy grave**” lo que muestra que los datos obtenidos en estas categorías de ansiedad son bajos.

La cuarta hipótesis: Las personas con antecedentes criminales de la ciudad de Yacuiba presentan: **Rasgos de personalidad caracterizados por la sizotimia, poca fuerza del yo, dominancia, dureza y tensión.**

- De acuerdo al análisis de los resultados en el Cuadro N°12 la hipótesis es rechazada ya que el test 16 PF muestra que los rasgos de personalidad más sobresalientes son: “**poca fuerza del yo**” con un (15%), así también “**poca fuerza del súper yo**” (16%), “**baja integración**” (14%) “**surgencia**” (19%) y “**mucha tensión**” (20%).

La quinta hipótesis: Las personas con antecedentes criminales de la ciudad de Yacuiba presentan: **Presencia de agresividad**

- De acuerdo a los datos obtenidos En el cuadro N°14 se confirma la hipótesis ya que los datos demostraron que un (43%) se encuentra en la frecuencia de “**puntuación en pulsiones agresivas**”, “**agresivo socialmente dominante**” un (38%) también tienen “**agresividad impulsiva**” (26%). Mostrando resultados estables que comprueban la hipótesis.

6.1. CONCLUSIONES

Las conclusiones se presentan de manera puntualizada y corresponden a los objetivos planteados de la investigación

Primer objetivo: “Determinar el estado afectivo-emocional de los personas con antecedentes criminales”.

- La menor parte de la población con antecedentes criminales presentan problemas afectivos emocionales, caracterizados por agresividad, ansiedad y presión emocional.
- La menor parte de las personas con antecedentes criminales en lo que respecta a la variable edad de 20 a 30 tienen problemas afectivo-emocionales los que están caracterizados por presión emocional, agresividad y ansiedad, así también en las personas de 30 a 40 años en menor parte presentan características similares con afectivo-emocionales similares en los síntomas del anterior grupo.

Segundo objetivo: Identificar los niveles de depresión que presentan las personas con antecedentes criminales.

- Las personas con antecedentes criminales de la ciudad de Yacuiba presentan **“Depresión moderada”**, determinada por sentimientos de tristeza. pesimismo. Asimismo presentan **“depresión grave”** determinada por pérdida de energía, dificultad de concentración, episodios de angustia y auto recriminación.
- Las personas con antecedentes criminales, en lo que respecta a la variable edad, nos muestran que los que oscilan entre los 20 a 30 años presentan **“depresión grave”** es decir son personas que han perdido la esperanza y tienen constantes pensamientos negativos además de sentimientos de inferioridad y auto recriminación. Mientras que en las personas en la edad de 30 a 40 años, hay diferencias significativas de acuerdo a los resultados, se obtenidos que se

encuentra “**depresión grave**” con menor magnitud pero también presentan los mismos síntomas.

Tercer objetivo: Determinar los niveles de ansiedad de las personas que tienen antecedentes criminales.

- Los niveles de ansiedad en la mayor parte de las personas con antecedentes criminales se encuentran en una banda normal, lo que significa que estas personas no muestran síntomas preocupantes que les puede generar angustia.
- Los síntomas de ansiedad físicos, psíquicos, conductuales, intelectuales y asertivos, también se ubicaron dentro de la banda normal, sin grandes diferencias de puntuaciones; lo que significa que las personas presentan síntomas adecuados.

Cuarto objetivo: Analizar los principales rasgos de personalidad de personas con antecedentes criminales.

- La mayor parte de las persona con antecedentes criminales presentan mucha tensión interna y se caracterizan por tensión nerviosa, baja integración y surgencia, ya que están caracterizadas por sociabilidad superficial, frustraciones, agitación, como también conducta desorganizada e indisciplinada.

Quinto objetivo: Identificar índices de agresividad en las personas con antecedentes criminales.

- El grado de agresividad, en los resultados alcanzados muestran que existe altos índices de agresividad entre las personas con antecedentes criminales en los que respecta a la variable edad los que comprenden entre 20 a 30 años presentan un fuerte componente de pulsiones agresivas dirigidas por conductas violentas por poca paciencia e irritabilidad y conductas socialmente dominante; así también las

personas de 30 a 40 años presentan características similares con una característica particular que es agresividad reprimida frente al acúmulo de emociones generan que agresividad una vez que sobrepasan las defensas de la psiquis, provocando situaciones conflictivas difíciles de poder controlar.

Objetivo general: “Determinar el perfil psicológico de personas con antecedentes criminales de la ciudad de Yacuiba”.

- Se concluye, que el perfil psicológico de personas con antecedentes criminales de la ciudad de Yacuiba tienen una tendencia a presentar las siguientes características: presencia de problemas afectivo-emocional determinados, agresividad, ansiedad y presión emocional. Presencia de depresión grave determinados por pérdida de energía, auto recriminación y dificultad de concentración. Nivel de ansiedad adecuados. Índices de agresividad caracterizados por individuo socialmente dominante y agresividad reprimida y los rasgos de personalidad determinados por mucha tensión, tensión nerviosa.

RECOMENDACIONES

Una vez concluido el trabajo de investigación, se presentan las siguientes sugerencias:

- Se deben tomar en cuenta hasta qué punto se desea realizar la investigación como ser las edades, sexo, etc. como también realizar investigaciones de estudio de caso con las personas con antecedentes criminales para conseguir datos más precisos.
- Los estudiantes que desean realizar este tipo de investigaciones con las personas con antecedentes criminales deben indagar más a fondo otros temas que no se realizaron en la criminalística en nuestra ciudad, como ser investigar a profundidad las causas que generan estas conductas.
- También se recomienda solicitar ayuda a los docentes que pertenecen al área clínica y forense para seguir un modelo de investigación al momento de realizar la investigación con la población de criminalidad, de este modo realizar un trabajo excepcional donde se pueda mostrar a la sociedad los resultados de la investigación.
- Observar e indagar qué instrumentos existen en el medio para poder utilizar de manera que pueden dar mejores resultados al realizar una investigación con el tipo de población que está dirigida hacia la criminalidad.